РУССКАЯ ВОЛЯ

N5

В НОМЕРЕ:

ПАМЯТКА ПРОПАГАНДИСТУ
ВОЙНА В ИСКУССТВЕ
АНГЛО-БУРСКАЯ ВОЙНА (РЕДКИЕ ДОКУМЕНТЫ И ФОТОГРАФИИ)
НОВАЯ РУБРИКА «ЛИТЕРАТЦУРНЫЙ ПОЛИГОН»
ЖЕЛТЫЙ МУРАВЕЙНИК

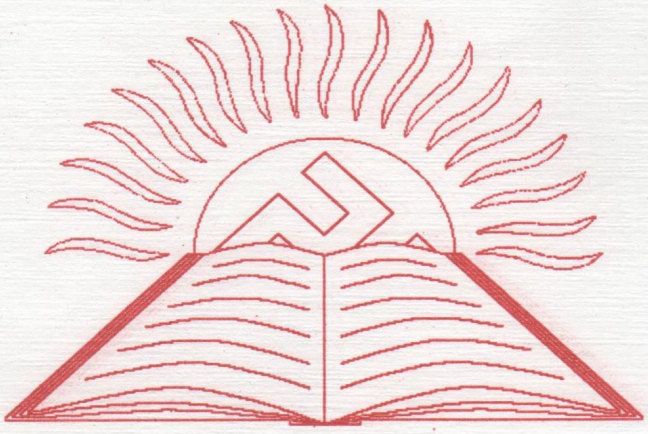

Здравствуй, товарищ!

Как видишь, ты выпустили пятый номер нашего журнала. А вообще можно сказать, что кое в чем он первый. Увеличился формат и количество страниц, мы всегда хотели (и теперь у нас это вроде получилось) сформировать вокруг редакции коллектив авторов - большинство статей в этом номере написано ими, нашими новыми соратниками по чернильному фронту. У нас наконец-то все пришло в норму с e-mail. Когда верстался этот номер, почти была закончена работа над сайтом журнала - электронной версией «Русской Воли». Ищи ее через поисковики.

Мы хотели бы поблагодарить всех, кто высказывал свои мнения по журналу. Сами понимаете, свое детище лучше всех, но со стороны кое-что виднее. В чем-то вы были правы, а кое с чем ты не согласны. За хвалебные отклики отдельное спасибо - признается по секрету, приятно, когда хвалят то, что сделано твоими руками или мозгами.

Еще к тебе огромная просьба - попавший к тебе номер журнала при первой же возможности давай почитать знакомым, не относящимся к НС и их отклики сливай нам на e-mail. Еще ты приглашаем к сотрудничеству художников, поэтов, авторов.

Как это не нескромно звучит, но мы не отказались бы и от небольшой материальной помощи, потому что, как ты уже отмечали раньше, миллионеров среди нас нету. А так и журнал хочется покрасивше выпускать, да и интервалы между номерами слегка укоротить.

На этом все, встретимся снова.

14/88! Слава России!

В НОМЕРЕ:

ЖЕЛТЫЙ ДРАКОН 2
ПАМЯТКА ПРОПАГАНДИСТА 5
ЗЕМЕЛЬНЫЙ КОДЕКС 9
БАБА-ЖАБА 11
RACIAL HOLY WAR 14
ДЕГЕНЕРАТИВНОЕ ИСКУССТВО 21
АНГЛО-БУРСКАЯ ВОЙНА 28
ЛИТЕРАТУРНЫЙ ПОЛИГОН 35
СТРАНИЧКА БЕЛОГО ЮМОРА 42

Когда подводились последние штрихи к верстке этого номера, вдруг обнаружились трудности с оглавлением - и так пробовали, и эдак, но все равно оставалось неслабое окно. Надо было его чем-то забить. Наконец мы решили вставить сюда два небольших документа из деловой переписки т. Сталина. Орфография оригиналов сохранена.
Источник:
РГАСПИ. Ф. 558. Оп. 11. Д. 158. Л. 3 и Л.8.

Тов. Гикало!

Т. Курджиев сказал мне, что везет в Ростов одного карачаевца (интеллигента) с женой и думает пристроить его (с женой) в Ростовский Университет. Сам я не знаю (и не видал) ни карачаевца, ни его жену, но думаю, что следовало бы оказать всяческое содействие.

Привет от
И. Сталин

Проф. Муравьеву.

В ответ на Ваш запрос о том, посылал ли т. Сталин к Вам некую Мулянду-Корнбют, назвавшуюся секретарем т. Сталина и говорившую якобы из его кабинета, с поручением приготовить в Вуз дочь т. Гольденберга, - сообщаю, что 1) никакого секретаря Мулянды-Корнбют у т. Сталина нет и никогда не было, 2) Никакой Мулянды-Корнбют вообще т. Сталин не знает и никогда никакого поручения ни к Вам, ни к кому другому не давал.

помощник т. Сталина (Товстуха)

От редакции

Огромная «Поднебесная империя» раскинулась к юго-востоку от России. Представляет ли она потенциальную опастность для нас? Мы считаем, что - да. И опастность эта уже вполне реальная. Благодаря нынешней Системе сложилась ситуация, когда Россия однозначно слабее Китая. И не только численно. Можно сказать, что в Китае сейчас желтый национал-социализм - моноэтническое государство, объединенное одной идеологией, с нулевым влиянием Вечного жида на все сферы жизнедеятельности китайского народа. Экономика построена как в НС Германии - легкую промышленность поднимает частный сектор, тяжелую контролирует государство.

Благодаря предательской власти Россия год от года слабеет, и если все останется как есть, уже относительно близко то время, когда Россия не сможет защитить себя, и как сказано в одном анекдоте, буханка хлеба будет стоить двадцать юаней. Только идиот или предатель может говорить о партнерстве России с Китаем против США. Да, сегодня из нас делают вассалов Америки, но когда Россия встанет с колен, Китай же не исчезнет с лица земли, и не испарятся его притязания на те богатые наши земли, которые уже сейчас Россия практически не контролирует. Более подробно китайская опастность обрисована в статье соратника Дитриха.

В планах пресловутых евразийцев Китаю отводится солидное место в придуманном ими «мощном антиатлантическом блоке». А между тем коварный желтый дракон и не собирается поддерживать все эти мистические построения, возникшие в воспаленных мозгах господина Дугина со товарищи.

Поведение раскосого дракона понятно, ведь США - далеко, аж за океаном, а просторная, буквально набитая богатствами Сибирь - вот она, совсем рядом, только руку протяни. Кроме этого - в Китае сейчас демографический кризис. Но не такой, как в России. В России русский народ потихоньку вымирает, в Китае же рождаемость желтеньких друзей г-на Дугина растет. Национал-социализм. При белом НС рождаются белые, при желтом - желтые. Напомним, что что население Китая - 1 млрд 265 млн человек. Это в 30 раз больше, чем в Сибири и на Дальнем Востоке. И уже не один десяток лет китайцы тешат себя надеждой освоить русские территории, раскинувшиеся от Урала до Тихого океана. С конца 1960-х годов на картах «исторического Китая» Сибирь включена в состав Китая. Если раньше попытки китайцев «расширить жизненное пространство» подавлялись военной мощью Советского Союза (вспомните о событиях на Даманском), то теперь говорить о каком-либо военном паритете (тем более о нашем преимуществе) в военной области бессмысленно.

Мощь Народно-Освободительной Армии Китая растет буквально не по дням, а по часам. Еще несколько лет назад НОАК была оснащена ухудшенными копиями (т. н. «экспортный вариант») образцов советского вооружения конца 50-х - начала 60-х годов. Сейчас ситуация меняется кардинально. «Рособоружение» продает не только образцы боевой техники, но, что гораздо страшнее, лицензии на ее производство. Противовоздушная оборона НОАК от антикварных МиГ-21 первых модификаций и ЗРК С-75 перешла к Су-27 и С-300. Ударная авиация «восточных братьев» активно меняет Ту-16 и Ил-28 на Су-30, а их у самой России в строевых частях нет. Проданы в Китай лицензии таких добротных русских образцов вооружения как ПРК «Конкурс-М», ЗПРК «Тунгуска», «Метис» и «Штиль». Постоянно увеличивается количество и качество китайского ядерного вооружения. По численности личного состава армия КНР после мобилизации («мобилизационный ресурс», как выражаются военные) сравнится со всем населением России. Стоит отметить, что китайская армия нечувствительна к потерям и гибель нескольких миллионов солдат будет для китайцев вполне приемлемой.

В случае войны единственным выходом для России будет нанесение ядерных ударов по основным группировкам противника. Именно ядерное оружие России является и являлось

сдерживающим фактором. Без этого оружия (а при нынешней системе эта перспектива совсем уж не такого далекого будущего), или при наличии у Китая примерно равнозначного своего, Россия остается вообще беззащитной. Тем более в свое время «Великий Кормчий» Мао Цзе Дун заявлял, что пусть в ядерной войне погибнет половина китайцев, зато враг будет уничтожен, а вторая половина будет жить при коммунизме. «Неплохая» перспектива, господа евразийцы!

Но это перспектива на будущее. Что же происходит сейчас, на данный момент? Ответ: против многих государств, и против России в частности, Китай уже ведет войну. Хотя самолеты не бросают бомбы и не взрываются танки, но война на уничтожение идет полным ходом. Методы войны именуются так - «экономическая и демографическая экспансия». Китайские исследователи У Гоуан и Ван Чжао-цзюнь официально заявили, что выход из всех китайских проблем - «демографическая экспансия» и (по их выводам) «любой стране угрожает национальный крах, если хотя бы 10% китайцев устремятся за пределы своей родины». Устремятся, понятное дело, туда, куда ближе, то есть к нам. Хотя и другие страны страдают от этого тоже. Например, Австралия (фильм «Ромпер Стомпер» все смотрели?) Дважды власти Австралии требовали правительство Китая забрать обратно всех иммигрантов, и оба раза им отказывали под тем предлогом, что в Китае им-де будет «негде жить». То есть «мирная оккупация» чужой территории - официальная политика Китая. Тот, кто думает, что нас это не касается, пусть поинтересуется, сколько китайцев уже сейчас живет в Сибири, не говоря уже про остальную Россию. А то, что их становится с каждым годом больше, уже ни для кого не секрет. В КНР существует государственная программа заселения Сибири и Дальнего Востока. Специальные государственные службы помогают своим гражданам легализоваться в России, сообщают адреса в русских городах, где можно поселиться, найти работу. Кстати, скрытая безработица в Китае достигает 250 млн человек.

Уже сейчас на Дальнем Востоке число китайцев близко к численности русских. Стремительно увеличивается количество узкоглазых муравьев и в Европейской части страны. Совершенно ясно, что Россия располагает китайской «пятой колонной», чьи действия в случае вооруженного конфликта с Китаем нетрудно угадать уже сейчас. Экономическая экспансия тоже идет полным ходом. Россия буквально завалена дешевым китайским товаром. Наклейка «Made in China» уже давно стала синонимом отвратительного качества товара, кроме, пожалуй, чая и некоторых травяных лекарств. Несмотря на это, количество китайского барахла в наших магазинах, а тем более на рынках постоянно растет. Система не делает решительно ничего, чтобы бороться с этим, и мы продолжаем кормить наших оккупантов.

Ситуация складывается просто страшная. Но угроза, исходящая из огромного желтого муравейника, не просто игнорируется, а напрочь отрицается Системой и едва ли не всеми политическими силами России. Более того, некоторые индивиды пытаются представить рост числа узкоглазых муравьев в России как величайшее благо. Пример. Заведующая лабораторией миграции Института народно-хозяйственного прогнозирования РАН Жанна Зайончковская высказалась по этому вопросу так: «Прежде всего у нас будут эмигранты из Китая. И это огромное везение, что у нас есть сосед, у которого пока еще есть трудовые ресурсы». Далее эта жидовская тварь дает советы: «...надо готовить население к толерантному отношению к эмигрантам, больше рассказывать о культуре и быте китайцев» («Итоги», 2001 г., №21, с.39). Хотелось бы обратить внимание читателя, что заявление Зайончковской публикуется «Итогами» не как мнение тети с улицы, а как

официальное мнение чиновника Академии Наук России. Никакого опровержения ни со стороны Академии Наук, ни со стороны других официальных лиц России не последовало.

Хорошенькая в России сейчас наука! Академия Наук России официально расписалась в том, что что ведет подрывную деятельность против национальной безопасности России, одобряя и поддерживая экономическую и демографическую оккупацию России.

Еще один факт. В Российских военных учебных заведениях обучается неслабое количество китайских офицеров, а несколько китайских генералов окончили недавно Академию Генерального Штаба. Система обучает потенциальных врагов России.

Вывод: Если Россия не изменит внутренней и отчасти внешней политики в китайском вопросе, наиболее богатые природными ресурсами земли Приуралья, Сибири и Дальнего Востока будут стопроцентно для России потеряны.

Если изменит и правительство России начнет разумную политику по отношению к китайским иммигрантам, то кровавые конфликты (по крайней мере, в Сибири и на Дальнем Востоке) неизбежны. Пример Австралии показывает нам, что правительство Китая без восторга отнесется к предложению забрать обратно всех иммигрантов и сделает все возможное, чтобы все осталось по-прежнему. Нынешняя Система своей политикой уже почти подготовила для России практически неизбежную войну с Китаем, которая будет для нас (или наших детей или внуков) вопросом выживания или тотального поражения.

Китай - китайцам, а Россия - наш общий дом! (мнение китайцев)

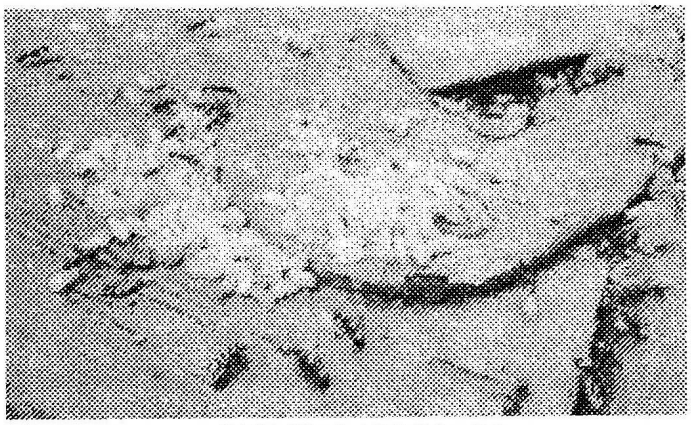

ТОВАРИЩ!

ВЫДАВЛИВАЙ ЖЕЛТЫХ МУРАВЬЕВ
С НАШЕЙ ЗЕМЛИ ВСЕМИ СПОСОБАМИ!
ЕСЛИ НЕ ХВАТАЕТ ДУХУ СРАЖАТЬСЯ НА УЛИЦАХ, ПО КРАЙНЕЙ МЕРЕ, СТАРАЙСЯ НЕ ПОКУПАТЬ У КОСОГЛАЗЫХ!
НЕ ПОКУПАЙ КИТАЙСКОЕ ГОВНО!
ПОДДЕРЖИВАЙ РУССКИХ ПРОИЗВОДИТЕЛЕЙ!

РОССИЯ для Русских!

Памятка пропагандиста

Живая пропаганда - глаза в глаза, приносит больший эффект, чем самые пафосные и убедительные статьи. Поэтому задача НС использовать это где только можно. Один наш camerad попробовал классифицировать основные аргументы жертв вражеской пропаганды. Еврейская пропаганда на массы через СМИ рассчитана на эмоции, ведь когда говорят эмоции, разум отдыхает. А чтобы разум не вякал, людей надо держать в невежестве, поэтому основная форма борьбы евреев с НС - это запрет на информацию.

Короче, наш camerad выписал аргументы коллег по работе, до сих пор искренно уверенных, что Гитлер пил славянскую кровь трехлитровыми банками, и после долгих дискуссий написал рядом свои ответы, которые имели наибольший эффект. Мы решили опубликовать выдержки из этой полезной, на наш взгляд работы.

1. Вот ты говоришь, что жиды всем заправляют, а сколько их процентов живет у нас, а? Вот видишь, как же они всем правят, если их так мало?

Ответ: живет-то мало, но где они все? СМИ, банки, власть, экономика. не в колхозах же и не в цехах. То есть там, где один жид стоит миллиона наших работяг. Еврейская оккупация - это ведь не то, что над каждым жид с винтовкой стоит. Это если включаешь телевизор - а там сам знаешь кто. Идешь в банк - а он сам знаешь чей. И так далее

2. Вот ты Гитлера уважаешь, а Гитлер всех нас свиньями считал, У него в «Майн Кампф» написано, что кто не немец, тот свинья и всех славян надо в рабов превратить.

Примечание автора.: Хотя мало кто из простых обывателей читал «Майн Кампф», в спорах упоминают его довольно часто. Если в споре с Вами упомянут «МК», как пособие по людоедству, можете радоваться - товарищ «МК» отродясь не читал и в споре Вы почти победили. Антифа, читавший «МК», спорящий с НС, который, по его мнению, возможно, тоже читал «МК», никогда упоминать его не будет. Потому что «МК» - толково написанная книга, почему, кстати, ее и запрещают. Если бы Гитлер написал чушь, ее бы цитировали на каждом заборе в доказательство того, что Гитлер - шизофреник.

Ответ: А вы сами «Майн Кампф» читали? И второе: знаете, кто считался самыми красивыми женщинами в Третьем Рейхе? Ольга Чехова и Марика Рок. И кто же из них немка и к кому из них относились как к свинье?

3. Часто встречающееся убеждение в тот, что сам Путин хороший, а вот окружение у него - плохое и неправильное.

Примечание автора: Я думаю, что это происходит оттого, что наглядевшись на пропойское рыло Ельцина, обыватель смотрит на энергичную физиономию Путина, и

ДА ЕБАТЬ ТАКИХ!

радуется, что вот, мол, наконец-то, молодой лидер, твердая рука и т.д. «Неважные» вопросы вроде вопроса: а откуда, собственно, он такой хороший вдруг выпупился, обыватель как-то себе не задает. И сидя за ужином, бурно аплодирует фразе «мочить в сортире». Может быть, это остатки старой наивной веры мужика, с винами подавшегося в войско Стеньки Разина открыть глаза хорошему царю-батюшке на бесчинства воровatых и подлых бояр.

Ответ: Я стараюсь отвечать на это так:. Вспомни, кто объявил Путина своим преемником? Ельцин. Точнее, та зажравшаяся картавая свопочь, чьей говорящей куклой был Ельцин. Как думаешь, почему именно Путин? Просто Системе вместо потрепанной пьянками, тяжело ворочающей языком куклы Ельцина, понадобилась более молодая свежая кукла.. Вот и все. Системе, чьим олицетворением в глазах народа был Ельцин не светило. Бардак, царящий в стране стал потихоньку действовать многим на нервы, Нужно было подбирать молодого жесткого лидера. Сначала пробовали на эту роль Лебедя. Популярность его резко поползла вверх. Ему не повезло - пещерная рожа, то, как он насрал в душу всем военным (это живым, а погибшим обосрал могилы) в Хасав-Юрте и открытая связь с Березовским навредили и он отошел в небытие. Потом выбрали Путина.

Каждый, кто трезво взглянет на вещи, увидит: Путин решительно ничем не подходит на роль лидера страны. Умение грозно играть глазенками и бросать отрывистые фразы - дело рук имиджмейкеров. Когда у массы наивных людей, верящих, что «вот, мол, уже, Путин наведет порядок» откроются глаза на то, что же такое Путин на самом деле, его просто задвинут за печку до кучи к Ельцину, а на свет извлекут такую же пустышку-пивоболку.

7

Лекция о пропаганде

После вышеперечисленных примеров дискуссий с коллегами, мне хотелось бы подвести итог. Приходится повторяться - пропаганда как инструмент влияния на умы всегда воздействует только на эмоции аудитории. Особенно военная пропаганда. К шедеврам военной пропаганды всегда надо относиться осторожно, но, к сожалению, многие произведения пропаганды времен Второй Мировой войны вошли в историю как исторические факты. В первую очередь это касается Германии, так как побежденный всегда во всем виноват. Это, кстати, главная цель военной пропаганды - убедить всех, что враги это изуверы, исчадия ада, они сжигают деревни вместе с людьми, поднимают младенцев на штыки, а наши - пацифисты, гуманисты, выносят вражеских детей из-под огня, делятся с ними хлебом и все такое. Вспомните очень часто встречающуюся сцену в советских произведениях о войне - сидят солдаты перед боем и кто-нибудь говорит: «Вот доберется ты до Германии, вот уже ты им покажет кузькину мать!» На что подоспевший комиссар тут же начинает втирать, что мол, мы же - не фашисты, мы освободители, освобождает немецкий народ от фашистов, фашисты шли порабощать, а ты идет освобождать, ведь немецкий народ не виноват, никакой мести, ты будет их целовать в зад и кормить кашей и т.п. Разумеется, никаких грабежей и изнасилований наши в Германии не чинили, а если что-то и было, то виновных тут же исключали из партии, возмущенные товарищи объявляли им бойкот и т. п.

Вспомним, что пропаганда активно использовалась и в Первую Мировую войну. В Германии, например, всерьез убеждали население, что казаки - это порода дикарей, выведенных в Сибири и специально обученных пожирать германских младенцев. Это было рассчитано явно не на того, кто после такой информации пойдет в историческую библиотеку, и в серьезных книгах прочитает, кто же такие казаки. А того умника, который прочитает и начнет публично просвещать сограждан, всудернут как саботажника, и правильно сделают, потому что когда существование государства под угрозой нужны не умники, а солдаты, знающие, что, если он уберет из окопа, его детей сварят и съедят, жену изнасилуют и вспорят живот, старую мамашу прибьют гвоздями к забору и т.п.

Союзники тоже любили ужасы - например, немецкие солдаты в Голландии варили и ели детей, старух распинали на дверях церквей, беременным вспарывали животы, доставали плод и расшибали его об стенку. По российской армии распространялись рассказы, в которых фанатичные немецкие старухи, вооружившись кастрюлями с кипятком, гонялись за русскими солдатами и обваривали их. Естественно, все верили и никто не пытался себе представить комичную картину, как полупарализованная старуха бегает с кастрюлей кипятка за молодыми прытким солдатами... Ну и конечно, обе стороны обожали зверствовать над пленными. Что с ними, бедолагами, только не делали! Например, русскими пленными немцы обожали мостить дороги, для лучшей проходимости телег с катили. Немецких пленных, естественно, загоняли в Сибирь, где кормили одними валенками и объевшихся валенками пленных живьем пожирали белые медведи и, опять же, казаки.

Итак, в знаменитом плане «ОСТ» Гитлер лично приказал уничтожить 60 миллионов русских. Кроме того, в своем приказе по войскам перед вторжением 22 июня тот же Гитлер призывал солдат изгнать из сердец всякую жалость и убивать всех, кто под руку попадется, и перечислил (в соответствии с немецкой педантичностью и аккуратностью) - «старик или женщина, девочка или мальчик» (цитируется на память по всяким популярным книжкам о войне). Оценим с позиций разума.

Меня лично всегда удивляло знание наших граждан всех жидовских выкрутасов Гитлера, и это на фоне полного отсутствия знакомства с первоисточниками. Никто, разумеется, никогда не видел хотя бы копии плана «ОСТ», копии приказа Гитлера войскам, не читал ни «Майн Кампф», ни знаменитой брошюрки «Унтерменш»

Во все времена военная пропаганда, направленная на противника, рисовала цели войны так: «Ради вас же старается» Кайзер освобождал русский народ от царизма. Гитлер освобождал от большевизма. Американцы несли немецкому народу свет демократических идей, а наша армия-освободительница освобождала немецкий народ от фашистской диктатуры. Наполеон вторгся в Россию, потому что с детства ему спать не давала участь крестьян, томящихся в крепостной неволе. Гражданская война в США началась, потому что президент Линкольн вдруг до слез озаботился судьбой негров. Фридрих Великий хотел прекратить гонения на старообрядцев. И так далее и тому подобное И другой вопрос, искренно все это было или нет. Это был здравый смысл - попытаться хоть немного сбавить сопротивление или активизировать оппозицию правительству противника.

Гитлер, начиная войну с государством, которое по жидским ретурсам было по крайней мере в два раза сильнее Германии, не мог придумать ничего умнее, как объявить на весь мир, что он всех перебьет. И в это же время полицаи на каждом заборе лепили десятки плакатов «Гитлер - освободитель!», оккупанты открывали церкви и т. п.

Еще вопрос. 60 миллионов человек - не тараканы. Гитлер всерьез решил их истребить. Хорошо. Как истребить? Расстрелять, повесить, утопить, затостить дороги, уморить голодом? Кому это поручить - Вермахту, СС, создать специальное ведомство? Угробить шестьдесят миллионов - операция, требующая много мороки. Помимо исполнителей, необходимо иметь кучу бюрократов, которые будут вычислять ассигнования из бюджета, рассчитывать, что понадобится, вести учет истребленных, объяснять, зачем это необходимо и т.п. Все это выливается в сотни тысяч бумаг - записок, приказов, запросов, отчетов, смет и т.п. Предъявлено ли хоть что-нибудь? Предъявлен ли хотя бы сам текст директивы «ОСТ»? И почему дисциплинированные немцы не предприняли никаких попыток, чтобы выполнить приказ своего обожаемого фюрера, хотя под оккупацией временами было до 80 миллионов человек?

Гитлер, как известно, приказал затопить Москву, устроить что-то вроде водохранилища. Тут возникает два вопроса - зачем и как? Зачем - очевидно, затем, чтобы уничтожением Москвы окончательно убедить освобождаемый от большевизма русский народ в своих добрых намерениях. И как же он хотел затопить Москву? Затопить Москву - предприятие не самое простое, учитывая размер города и то, что Москва, как известно, стоит на семи холмах Да и не самое дешевое. Да и опять возникает много мороки - какой фирме поручить, где взять столько рабочей силы, где строить плотины (или заключить перемирие и вся армия будет в котелках и ведерках воду таскать?), где изыскать свободные средства, за счет чего экономить, и еще тысячи других проблем. А это опять море бюрократических бумаг. Предъявили ли нам хоть одну?

Так же есть несколько версий, что же Гитлер хотел сделать с Ленинградом. Одна другой страшнее. Капитан Штрик-Штрикфельдт в своей книге о РОА замечает: «Риттер фон Лееб заявил, что подчиненные ему войска группы армий «Север» могли бы сходу взять Ленинград, если бы не были остановлены приказом Гитлера. Лееб никогда не мог понять, почему, наряду с другими соображениями, основанием для отказа выставлял трудность прокормить население этого города.». Наверное, Гитлер хотел затопить Ленинград, все его население куда-то вывезти и там кормить.

Земельный кодекс

28 сентября 2001 года Государственная Дума приняла Земельный Кодекс, 10 октября он был утвержден Советом Федерации, а 26 октября под ним поставил подпись Президент Российской Федерации Путин. Начался очередной этап уничтожения нашего народа - продажа с молотка Священной Русской земли.

Принятие Земельного кодекса показало, чьи интересы выражает наша «народная» власть. Так при голосовании в Думе только 48 депутатов высказалось против принятия Кодекса. То, что за распродажу нашей земли высказались нетиповы хакасады, явлинские и прочие, как говорится, починки, это понятно, от них ничего другого никто и не ждал. Но вот «защитники народа» под руководством товарища Зюганова в очередной раз показали, чего они стоят и кому служат. Но роль «единственной реальной оппозиции антинародному режиму» вещь довольно доходная, так явно от нее отказываться красные не дураки, поэтому они просто «не поняли», за что голосовали, когда голосовали «за». Потом, конечно, прозрели и вознегодовали, но, к огромному огорчению т. Зюганова, переигрывать голосование власти не стали. И проголосовавшие «за» коммунисты теперь с чистой совестью и искренними глазами гневно клеймят «антинародный режим».

...И прочие Починки. Тоже, наверное, надеется прикупить себе землицы...

Еще легче, прямо как по маслу, проскочил Земельный кодекс через Совет Федерации. Там только батько Кондрат не подвел, выступил в защиту русских интересов, но его одинокий мужественный голос потонул в радостных воплях Титова, Лушева, Лебедя, Шайтиева и прочих, как, говорится, починках.

Враги, а также закормленная до сытости тысячная свора журналюг поют, что в Земельном кодексе нет ничего страшного. Что разговоры о том, что с принятием его начнется массовая скупка земли иностранцами, и как следствие того - юридически оформленное закабаление русского народа на его же землях, сильное преувеличение. Ведь в Земельном кодексе существует ряд ограничений для иностранцев, и вообще, речь идет «всего только» 2% нашей территории. Давайте рассмотрим этот вопрос более детально.

Везде нам поют - два процента, два процента.. Конечно, два процента - кажется, ничтожно мало. Беспокоиться вроде бы не о чем. Но почему землю, предназначенную к продаже, обозначают в процентах, а не в тысячах квадратных километров? Может, потому что цифра, выраженная в квадратных километрах, выглядела бы не так ничтожно? Кстати, «прихватизация» Чубайса тоже начиналась с продажи «нерентабельных» предприятий, а чем все это «благо» кончилось - все прекрасно понимают.

Далее. Взгляните на карту России и сразу отсеките территории, которые никто покупать не будет - картина получится несколько иная. Ведь не ради же оленеводских стойбищ затевалась вся эта возня с кодексом. Что входит в «два процента» - по закону приусадебные участки и территории промышленных предприятий. Все правильно - сельское хозяйство и промышленность. Зато чукчи могут быть спокойны - пастбища для их оленей, богатые стратегически важным продуктом - мхом, покупать никому не позволят.

Пункт насчет ограничений для иностранцев может успокоить только идиотов. Во-первых, еврейская система поощряет интеграцию в Россию не только с ближнего и но и дальнего зарубежья, и многие из них уже получили гражданство. Не говоря про евреев, гражданами России являются турки-месхетинцы в Краснодарском, армяне в Ставропольском крае, часть китайцев и корейцев на Дальнем Востоке, казахи в Оренбургской области. Про Москву говорить излишне - этот город уже давно к России имеет весьма отдаленное отношение.

Так вот, вся эта черномазая свора с российскими паспортами по новому Кодексу имеет полное право покупать наши земли. А то, что покупателями будут именно они, сомневаться не приходиться, так как подавляющее большинство русских людей просто не имеет возможности покупать землю. Да и ведь не ради этого же все это задумывалось! Русским будет позволено вкалывать на собственной земле в качестве батраков.

За иностранцев, которые раскатали губы на нашу землю, но по какому-то недостатку путинских властей еще не имеют российского гражданства, тоже не беспокойтесь. Неподкупность и честность наших чиновников и наличие массы предприимчивых людей, готовых за деньги продавать что угодно, открывают этим иностранцам широкое поле для бурной деятельности. В конце концов, разве не для того придумываются законы, чтобы их обходить?

Есть еще такой момент, поскольку много умников и та же закомплексованная свора журналистов брешет про блага еще и Трудового кодекса, то можно спросить - какой наивный дурак все еще ждет от этой Системы чего-то хорошего? Национально-освободительная борьба русских против нерусской оккупации теперь неразрывно связана с борьбой за социальные права и наоборот. Потому что Земельный и Трудовой Кодексы - рычаги геноцида русской нации. Пусть все поймут наконец, что нет в России сейчас важнее проблемы, чем национальная проблема, потому что она затрагивает все сферы жизни народа. И самое справедливое решение этой проблемы - решение в духе Русского Национал-Социализма.

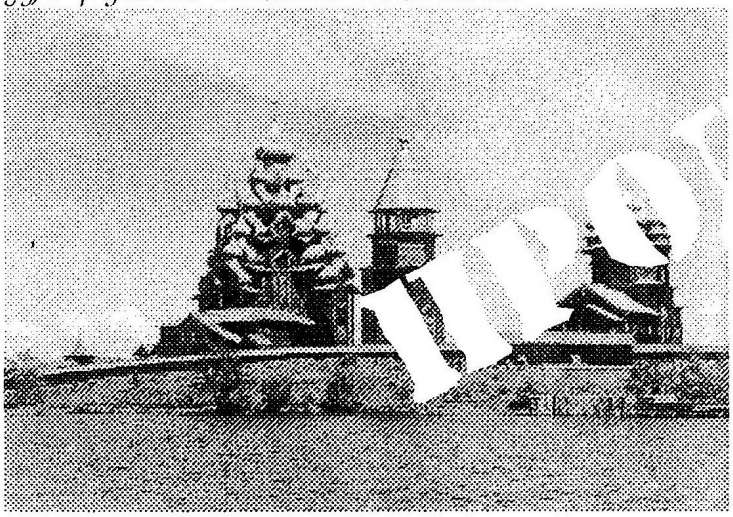

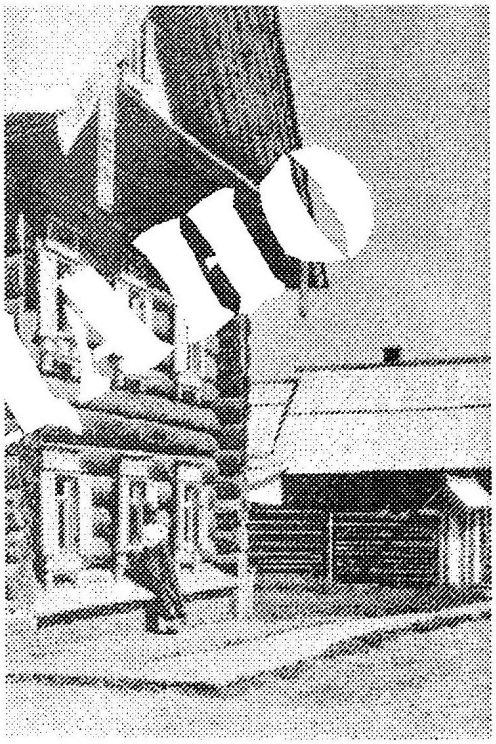

БАБА

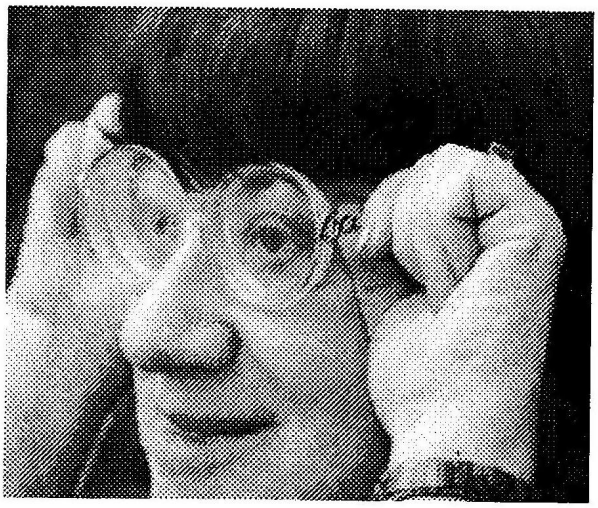

ЖАБА

Бывают женщины красивые. Бывают не очень красивые. Бывают очень не красивые. Бывают женщины страшные до ужаса. А еще существует Валерия Новодворская.. Представьте ее в роли женщины-жены, хранительницы очага. Ой-ой-ой, какой ужасный кошмар! Или в роли женщины-любовницы? Бр-р-р, фи, как отерзительно! Так что знакомьтесь - Теруань де Мерикур российской демократии. Ужасно жирный уродливый гермафродит.

С юных лет наша героиня не отличалась особой красотой (мягко выражаясь). Злые одноклассники не дергали ее за косички и никогда крепкая мужская рука не ложилась на ее дрябвую задницу. Вывванное чувством собственной неполноценности в связи со стойким неуспехом у противоположного пола состояние дисгармонии в период полового созревания переросло позднее в классическую параноическую психопатию. Этот очаровательный пухлый гермафродит - идеальная модель для начинающих психиатров.

Психиатр Кандинский так квалифицирует параноидальных психопатов:

«Характерной особенностью параноидальных психопатов является ненормальная склонность к принятию каких-то сверхоригинальных идей, определяющих все их поведение. Особенное значение для больного имеет маргинальное, часто абсурдное изложение этих идей и ему доставляет почти сексуальное удовольствие наблюдать за реакцией окружающих».

Такой идеей стала для нашей героини борьба, по ее словам, «за либеральные ценности и свободы».

Наряду с этим, госпожа Новодворская, как и все параноические психопаты «отличалась повышенным самомнением, переоценкой своих возможностей и значения в обществе, считая себя борцом за справедливость. (Здесь и далее по тексту Я. М. Каплинник, «Судебная психиатрия») Она обзывает себя «либеральным революционером и диссидентом». Как чаще всего и случается, психопатия легла в основу сутяжного поведения несчастной Валерии.

За несанкционированные митинги она отсидела в общей сложности 8,5 месяцев: 17 арестов по 15 суток. Как она, бедная, возбуждалась, когда ее грубо хватали люди в сером, как она, наверное, предвкушала долгожительства на допросах, представляла, как подтянутый сероглазый блондин в новеньком мундире грубо овладевает ею прямо на столе(звеня шпорами!!!) Но увы и ах. Не в силах видеть это обиженное природой существо, которому место скорее в кунсткамере, чем в обычной, суровые прокуроры пускали скупую мужскую слезу и наша Валерия, жаждавшая подвигов и мученической кончины во имя идей либерализма, отделывалась пятнашкой. Какое оскорбление - знаменосца либеральных идей и барабанщика общечеловеческих ценностей сажали как неумытых алкашей и необразованных хулиганов.

Шли годы и гормональные выбросы в крови, присущие практически любому существу, даже г-же Новодворской, не находящие выхода в оргазмистической разрядке приводили к интоксикации и нарушению обмена веществ. «Самоотравление организма продуктами обмена веществ» сыграло свою роль в тот, что шизофрения у нашей героини прогрессировала прям-таки семимильными шагами. «К числу основных нарушений психики при шизофрении относятся разнообразные расстройства мышления. Они выражаются в склонности к бесплодному мудрствованию и резонерству. Больной, не имея достаточных знаний и опыта, пишет трактаты и труды по сложнейшим вопросам, излагая свои мысли туманно, бессистемно и непонятно, или же совершенно бредово». В качестве примера можно привести практически любое интервью или выступление больной, а также трактат «Мой Карфаген обязан быть разрушен», вызвавшей соответствующую оценку: «Как же можно издавать совершенно однозначный шизофренический бред?!»

В настоящее время психическое состояние исследуемой можно без труда квантифицировать и выявить несколько явных отклонений.

Например, явную социопатию на почве запущенной сексуальной неудовлетворенности и различных комплексов неполноценности (например, из-за внешности, из-за отсутствия личной жизни, явный комплекс власти и осознание своего бессилия). Следствия: угрозы - «Мы еще вами займемся!» (Эфир «Радио Свобода» 7 дек. 2000 года), тотальной ненависти ко всем, в ком больная подозревает психически

и физиологически нормальных людей, независимо от их политических убеждений: больная ненавидит «Путина - за то, что гебист (не изнасиловал на допросе, гад такой!), коммунистов - за то, что коммунисты, русских не только по крови, но еще и по убеждениям - за то, что фашисты, русских вообще - за то, что не фанатеют от г-жи Новодворской, НАТО - за то, что они, дескать, лицемеры и не бомбят Россию за Чечню.

Потеря связи между реальностью и собственными мечтами - утверждения, что «СПС» займет 60% мест в Думе.

Откровенный бред. «Чубайс честный, потому что так сказал Боровой», «Я утверждаю, что Америка нам друг. Нет, не друг. Мы недостойны такого друга.» «Я считаю чеченцев западниками и гуманистами».

На примере г-жи Новодворской мы видим, как отсутствие внимания от лиц противоположного пола приводит к глубоким негативным психическим изменениям личности. Мы же, национал-социалисты, выступаем против половой дискриминации Валерии Новодворской. Всякая женщина, пусть даже она не говорит, а квакает, не смотрит, а щурится подслеповатыми глазенками, пусть даже ее отвратительной задницей можно сносить обветшалые хрущебы, имеет, как говорил Шариков, «свое право».

Редакция «Русской Воли», как истинные НС, привыкли рыцарски относиться к женщинам. Поэтому, несмотря на политические разногласия с г-жой Новодворской, мы ищем добровольцев для излечения больной путем регулярных с вышеупомянутой г-жой Новодворской половых сношений. Требования к добровольцам:

Не старше тридцати лет, фотогеничность, спортивное телосложение.

Прошедшему отбор гарантируется достойная оплата из фонда членских взносов «Демократического союза», необходимое количество возбуждающих средств, а также социальные льготы после победы НС революции в России.

Ночные кошмары Валерии Новодворской

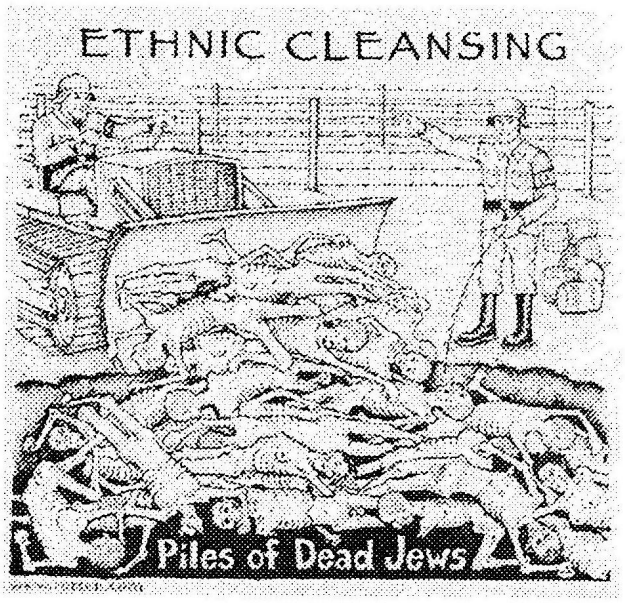

Racial Holy War

Под городом Воткинск (Республика Удмуртия) подверся разгрому лагерь «зеленых», принадлежащих к «Хранителям Радуги». Напавших на лагерь было около тридцати человек, вооруженных кастетами, стальными арматуринами и палками. Они срывали флаги, разносили палатки, кидали дымовые шашки. Экологи оборонялись дубьем и баллончиками с газом. Два эколога в результате получили серьезные травмы головы, около двух десятков получили легкие и средние травмы. «Зеленые» утверждают, что разгром их лагеря - дело рук скинхедов, судя по их одежде.

В Воронеже бритоголовые осаждают узкоглазых студентов. Корреспондент сочувственно приводит жалобы китайских «школяров», что тем приходится так часто кусать «стаканы» на ботинках скинов, что зубов для гранита науки просто не остается. Когда читаешь хныканье сынов Поднебесной империи, на ум приходят строки божественного Гомера об осаде ахейцами Трои. Ведь каждый выход на рынок подобен героической вылазке. Одна такая вылазка кончилась достаточно трагично (для китайцев). Вероятно, китайцы попробовали устроить что-то вроде плацдарма или форпоста на так называемой «Пионерской горке». Однако появились бритые и кончилось дело тремя ранеными китайцами и отступлением остальных.

Как сообщают из Ярославля, с нерусью сражаются не только бритые, но и простые русские школьники, в которых не угас голос крови. Большой резонанс получила история, когда класс одной из школ в едином порыве объединился, чтобы выжать из школы чучмека. Дело дошло до того, что вынуждены были вмешаться правоохранительные

органы. Далее сообщается, что школьники открыто заявили инспектору, что ненавидят всех кавказцев и хотят очистить от них Ярославль.

Из Череповца сообщают о побоище на Красноармейской площади. Дрались скинхеды и, как скромно пишет корреспондент, «альтернативщики». Скорей всего, рэперы. Корреспондент далее отмечает, что скины победили (кто бы сомневался). Далее досталось изрядно на орехи и «уроженцам Кавказа».

Хотя история старая, но все же - в Москве нацисты подняли пивные бутылки и кованые ботинки на священную особу наследного принца Судана. Избивая его высочество, неонацисты вежливо вопрошали: «Зачем вы высочайше посетить соизволили наши варварские сугробы, Ваше высочество? Не изволите ли отбыть к вашему державному отцу, пока какой-нибудь медведь не скушал на улице вашу царственную особу» (Шутка). Нат, резко осуждающий мужской шовинизм, особенно приятно отметить, что деятельное участие в избиении нигера (может, где-то он и принц, а здесь - просто-напросто грязный нигер) приняла представительница прекрасного пола.

Из Волгоградской области передают, что группой скинхедов в районе реки Царица уничтожены двое цыган. Как отмечает корреспондент со слов милиционеров, цыган избили так, что сначала вообще было неясно, что это такое лежит. Так что теперь поговорка «бить как сидорову козу» морально устарела. С равным успехом можно сказать: «бить как двух жуликоватых цыган».

Опять Москва. На Кутузовском проспекте скинхеды избили нигера и ударили его ножом в горло. К сожалению, нигер выжил. Издавна отмечено и неоднократно подтверждено на практике - физическое воздействие резко стимулирует умственную деятельность у недочеловеков и поэтому хочется надеяться, что из происшедшего он сделал правильные выводы и при первой же возможности удалится на свой жаркий континент.

И опять Москва. В трамвае, следующем в сторону Измайловского парка группой из двух скинхедов и двух металлистов избиению подверглись двое горных джигитов. Как сообщили корреспонденту очевидцы, компания вела себя тихо, пока в вагон не вошло двое кавказцев. Неонацисты возмутились тем, что «чурки расселись как у себя дома», и начали их избивать, сопровождая удары словами: «Вот тебе хлеб, а вот тебе соль, убирайся отсюда, черный навоз!» Кончилось все тем, что избитых кавказцев пинками вышибли из трамвая, а сами скины выскочили через несколько остановок и были таковы.

И снова Москва. По сообщениям СМИ, на перегоне между станциями метрополитена «Алексеевская» и «Проспект Мира» серьезное ножевое ранение получил русский парень. Он с товарищем и девушкой ехали в вагоне, когда к ним подошли двое чурбанов и ударили его ножом в живот, после чего выбежали из вагона на станции «Проспект Мира» и скрылись в толпе. По сообщениям очевидцев, чучмек предварил удар гневной тирадой по адресу бритоголовых. Как далее сказано в сообщении, ни раненый парень, ни его друзья к движению скинхедов отношения не имели.

Тут стоит обратить внимание вот на что. Следствие тратило свои силы на то, чтобы установить, а был ли раненый скином или нет. А если бы оказался? Что, тогда объявили бы чурку героем и защитником молодой российской демократии? Или у нас теперь человека, по внешним признакам являющегося националистом можно резать среди бела дня в метро? Или всех жертв чурбанов проверяют так - изнасиловал, допустим, чурбан русскую девушку, надо проверить, а не нацистка ли она. Помнится, когда наши зарезали чеченца на Манежке, в сообщениях СМИ бурлило негодование по поводу «распоясавшихся фашистов», но нигде не было сказано, проверяли ли чеченца на причастность к бандформированиям.

Еще дополнение, подсказанное только что соратником - можно ли представить, что в Грозном, допустим, в автобусе, полным чеченцев, двое русских мужиков резанули чеченца и скрылись? Представить трудновато. А здесь был полный вагон народу и не вступился НИКТО. И эти ублюдки, когда чурбан резал парня, уткнувшиеся взглядом в газеты или в собственные баштаки, придя домой, будут искренне удивляться, с чего это, мол, черные так в Москве обнаглели и не менее искренне возмущаться, когда прочитают, что Адольф Гитлер считал подобные им экземпляры «унтерменшами».

Москва. На перегоне между станциями «Алексеевская» и «Автозаводская» группой молодых людей избит гражданин Китая Чжун Дунчжоу. Как следует из сообщения об этом инциденте, доблестная метрополитеновская милиция быстро задержала двух человек, двух русских парней, девятиклассников, которых корреспондент обозвал «дремучими подонками, не знакомыми с древнейшей китайской культурой». Тут остается удивляться оперативности наших милиционеров, с которой они отловили двух русских парней. А заодно искренне порадоваться чутью политкорректности нашей милиции, благодаря которому два кавказца, резанувшие русского парня как сквозь землю провалились в тот же метро. Представляете, какой скандал бы поднялся, если бы гуманисты во главе с незабвенным Сергей Адамычем пронюхали, что московская милиция арестовала кавказцев, ранивших скинхеда! Приходиться повторяться: их объявили бы героями, почетными членами МЛЦ, сам бы Прошечкин благоговейно целовал бы их в попы, глядишь, дали бы шнобелевскую премию, за борьбу против экстремизма и содействие укреплению мира и дружбы между народами.

Мы же свято верим, что обязательно придет час, когда справедливость вернется на нашу землю и прикормленные псы в милицейских мундирах заплатят за все свои подлости.

В Новороссийске нашими соратниками атакован Общественный фонд «Школа Мира», известный, как сообщается, своими антифашистскими взглядами. То есть одобрением загрязнения русских городов черножопыми, любовью к гомосекам и т. п. Хочется выразить благодарность камрадам из Новороссийска. Жидам не удалось заразить эти искренние молодые сердца равнодушием

Зараженный толерантностью подлежит эвтаназии

На проходившем в Кремлевском дворце съездов так называемом «Гражданском форуме» президент Путин призвал российское общество к толерантности, и заявил, что одной из главных своих задач видит в самой энергичной борьбе с национализмом и проявлением экстремизма. Элла Памфилова, например, в своем выступлении изрекла, что самыми главными врагами российского общества являются «подонки-националисты». (имеются в виду, ясное дело, русские националисты, потому что национализм нацменов вовсе не национализм, а «восстановление национальной идентичности»)

Приходится констатировать, что, человек, зараженный толерантностью, реально приравнивается к зараженному СПИДом, так как может нанести вред здравомыслящим гражданам и поэтому подлежит эвтаназии.

Возвращаясь к событиям в Царицыно. По результатам опроса на одном из столичных телеканалов, на вопрос: «Что бы вы сделали, узнав, что ваш ребенок готов принять участие в погроме?» 50 процентов респондентов ответили «Пошли бы вместе с ним», 36 процентов ответили, «что заперли бы ребенка дома», 16 процентов, что «позвонили бы в милицию».

Уже в следующие несколько дней после погрома провалилась кампания СМИ по изображению возмущения москвичей (разумеется, имеются в виду русские, ибо мнение неруси нас не интересует) действиями «бритоголовых отморозков», поскольку было видно невооруженным глазом, что большинство русских действия наци одобряют. Тем более жалкими выглядели такие попытки, скажем, на так называемом «Русском радио», где радиослушателям предлагалось прокомментировать погром. Большинство позвонивших были явно нерусские, а единственные двое, говоривших без акцента, поддержали наци однозначно.

В районе станции метро «Сокол» у знаменитых вьетнамских общаг на улице Усиевича и 1м Балтийском переулке за последние несколько месяцев погибли 13 эмигрантов из Вьетконга. Восемь из них погибли несомненно от рук неонацистов, двое - в драках между своими, причины смерти троих выясняются.

В последнее время усилилась пропаганда неприятия позиций Русского Освободительного движения в годы Второй Мировой Войны, и интересно также, что все Русское Освободительное движение заслоняется достаточно одиозной фигурой Власова, отношению

к которому у национал-социалистов достаточно неоднозначное. Речь, естественно, идет не о том, что неодобряется его переход на сторону немцев, а умственные шатания самого генерала.

Но в любом случае это ничуть не умаляет героизма простых русских людей, уже с первых дней войны с оружием в руках пытавшихся освободить Россию от интернациональной оккупации.

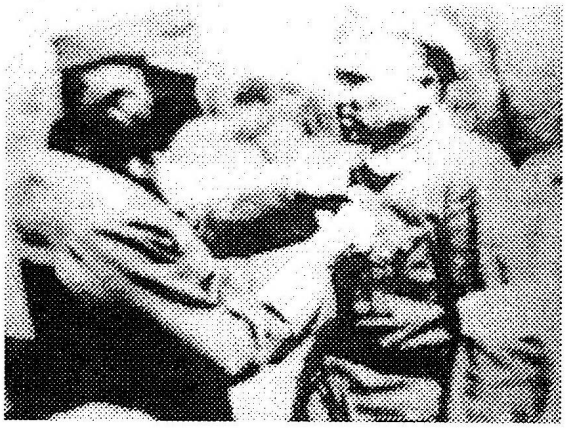

Самое начало войны. Генерал Власов еще усердно служит жидовской власти. А русские добровольцы уже сражаются...

Фото 1. Награждение германским офицером русского «хиви»

Фото 2. Любительский снимок. Русский доброволец в экзотической форме «хиви» (тогда еще не регламентированной) в освобожденном Минске. На заднем плане постамент памятника Ленину и советская «полуторка».

Австрия - Ватикан: Дарит ли Дед Мороз (Санта-Клаус) подарки фашистам?

Министерство Иностранных дел Израиля призвало Папу Римского отказаться от встречи с австрийским политиком Йоргом Хайдером. Дело в том, что по традиции представители стран Центральной Европы по очереди посещают Ватикан и приносят в дар Папе Римскому Рождественскую Елку, которую затем устанавливают напротив церкви Святого Петра. В 2001 году настала очередь Австрии.

Если же Папа все же встретится с Йоргом Хайдером, подчеркивается в ноте израильского МИД, «это вызовет недовольство в Израиле и недоумение в Европе, особенно в свете участившихся там антисемитских выпазок»

Тут у нормального человека возникает четыре вопроса. Первый. Какое, собственно говоря дело общественности Израиля (и его МИДа) до того, с кем встречается Папа Римский, ведь их это не затрагивает ни территориально ни религиозно? Второй. С какого перепою эта встреча должна бывать «недоумение в Европе», да еще в связи с «участившимя выпазками»? Ответ прост - причина наглости жидов, каковая и являлась

испокон веку причиной всех погромов и гонений. Третий вопрос. Так дарит, черт возьми, Дед Мороз (Санта-Клаус) подарки фашистам (нацистам) или нет? Четвертый. Надо ли допускать людей, замеченных в антисемитизме, в общественные туалеты или это потеря политкорректности и тоже вызовет недовольство общественности Израиля и недоумение в Европе?

В Германии в одной из закусочных Виттштока бритоголовый избил американца и сломал ему нос. Через трое суток группой бритоголовых была убита супружеская пара - курдка и «немец африканского происхождения».

Англия: Компромисс найден - белые виноваты

В Британии власти города Олдхема всерьез озабочены ростом столкновений на почве расовой неприязни. Именно в Олдхеме происходили массовые столкновения между цветными иммигрантами и белой молодежью, а затем и силами полиции. Во время беспорядков цветные разгромили редакцию газеты «Oldham Evening Chronicle» (за игнорирование в печати «выходок расистских молодчиков»), несколько пабов в традиционном староанглийском стиле, универсам и сожгли большое количество автомашин. Цветные выдвигали политические требования - устройство районов, куда белым доступ был бы запрещен.

Напомним подробности беспорядков. Столкновения между иммигрантами и коренной белой молодежью начались после избиения среди бела дня 76-летнего ветерана войны Уолтера Четвертена шайкой праздношатающихся иммигрантов. Министр внутренних дел Джек Строу запретил демонстрацию протеста коренных британцев против хулиганства цветных. В ответ на это британцы начали наводить порядок своими силами. Масштабы уличной войны расширялись. Когда кое-какой порядок все-таки навести удалось, начались совещания по выяснению причин «межэтнической напряженности в многонациональном британском обществе» (знакомая формулировка, правда?) и процесс раздачи слонов. На долгих совещаниях, в которых приняли участие «представители МВД, иммигрантских общин, заслуженных горожан-старожилов, муниципальных властей» компромисс в конце концов был найден - иммигранты не понесут никакой ответственности, так как «были спровоцированы и репрессии приведут к разрастанию напряженности», зато активистам «Национального фронта» спуску не дадут.

Слова Адольфа Гитлера о том, что британцы будут наказаны за свое предательство Белой расы, сбываются. Отныне каждый британец должен осознать, что гарантом спокойствия в «многонациональном английском обществе» является то, что он должен

безответно сносить плевки и пинки иммигрантов, приехавших паразитировать в страну, которую он и его предки подняли собственным трудом из века в век. Если же он попытается ответить ударом на удар, то «спуску ему не дадут».

Германия: Имеет ли право немец гордиться тем, что он немец? Именно такая немыслимая в здоровом национальном обществе дискуссия встряхнула недавно политический бомонд Германии.

Началось все это буйство с интервью президента Германии социал-демократа Йоханнеса Рау одной из телекомпаний, в котором он заявил, что считает нецелесообразным и глупым немцу гордиться тем, что он немец, «так как нельзя гордиться тем, что дано от природы». Скорей всего, это был ответ «главы Германии» на действия консерваторов, которые начали компанию против превращения Германии в мультикультурное общество под лозунгом «Я горд быть немцем!» Заявление Йоханнеса Рау тут же было встречено в штыки значительным количеством германских политиков. Например христианский демократ Баварии Томас Гоппель заявил, что президент, не испытывающий чувства национальной гордости, не может «достойно репрезентировать восемьдесят миллионов своих сограждан». Тут же втешались либералы и началась дискуссия - что понимать под термином «немец»? По их мнению, к этим выражениям нужно относится осторожно - ведь если человек подразумевает свое этническое происхождение, значит, он нацист и его надо изолировать. Например, министр экологии Триттен заявил, что у таких людей «психология праворадикальных скинхедов», очевидно, считая слово «скинхед» оскорблением. Если же он подразумевает гражданство, то он может быть и китайцем и евреем и вообще кем угодно - в нынешней Германии немецкое гражданство давно уже не прерогатива немцев по происхождению.

Естественно, и евреи не остались в стороне. Например, известный политолог Соня Марголина, чье мнение по любому вопросу наиболее авторитетно для таких журналов как «Шпигель» и «Вельт», изрекла буквально следующее: «Я считаю, что каждый человек имеет право гордиться своей нацией, и если считает нужным, открыто об этом говорить. Просто в немецком контексте это плохо получается, поскольку немцы утратили национальную идентичность в силу осмысления истории, и сведения этой истории к периоду господства НС. В этом свете подобные заявления звучат как вызов. Немцам необходимо вновь приобретать национальную идентичность, разумеется, на деликой от национализма основе».

Понятно? Германия - свободная страна, где любой может гордиться своей нацией и открыто об этом говорить. Но если он немец, то эти слова звучат вызовом для Сони Марголиной. «Национальная идентичность без национализма» - звучит так же дико, как «честный и порядочный еврей».

Одним своим изречением насчет национальной гордости немцев Соня Марголина морально оправдала сразу все еврейские погромы, во всех странах, во все времена, и те, которые были, и те, которые еще будут. Потому что существ с такой смесью невежества, наглости и спеси нужно истреблять как только они пересекают границы государства.

Дегенеративное искусство

Искусство. Будь то живопись, музыка или скульптура - это материальное выражение духовного мира человека. И это в то же время ключ к духовному миру зрителя. Человек, истинно тяготеющий к кубизму, арт-попу, Малевичу (именно истинно, а не из желания показаться «умным» и «интеллигентным») - душевнобольной дегенерат, подлежащий эвтаназии. Искусство - как и все области человеческой жизни, где сталкиваются арийцы и евреи - арена беспощадной борьбы на уничтожение. Здесь, как и везде в подобных случаях вопрос стоит ребром - или арийцы будут беспощадно карать евреев, осмеливающихся перекраивать их духовный мир или неизбежная деградация и затем - смерть или рабство.

В искусстве ты всегда можешь найти подтверждение разности духовного мира арийца и еврея. Евреи начисто лишены творческого начала, именно поэтому среди великих композиторов, скульпторов, живописцев евреев вы не найдете никогда. Но значит ли это, что жиды не суются в искусство? Ну конечно - держите карман шире! Евреи лезут в искусство, но чисто по-еврейски. Они либо паразитируют на том, что создано до них, либо подгоняют искусство под себя. Кроме того, огромное число евреев лезет в критики, что бы плоды извращенных умов своих соплеменников объявлять шедеврами человеческой мысли. Огромное число евреев среди «ниспровергателей». Свой бред они называют «новым словом в искусстве».

Неслучайно, что среди тех, кто в Третьем Рейхе попал под термин «дегенеративное искусство» было много жидов. В СССР «дегенеративное исскусство» также буквально кишело жидами. Например - Малевич, Кандинский, Фалк, Фельдман, Альтман, Рабин, Шагал. Может ты и назвать мазил, паразитировавших на принципиально неевреских позициях реализма - Бродский, Иогансон, Левитан.

Про нынешнюю Россию я уж и не говорю. Например, в галерее Марата Гельмана была выставка «двух талантливых скульпторов-модернистов» супругов Мартынчик. Выставка называлась «Сакляба». В ужасно налепленных пластилиновых скульптурах Мартынчики издевались над жизнью и обрядами славян.

Все это касается не только живописи. Пантеон «мастеров от дегенеративного искусства» имеет своих поэтов и киноактеров: «Великие русские поэты» Иосиф Бродский и Юз Алешковский, Игорь Губерман, Дина Рубина, киноактер Зиновий Гердт.

Кстати, о Гердте. Мастерски он сыграл Паниковского - шестерковского пройдоху. Вспомните «честный» побег Паниковского! Еще Зятя Гердт сыграл еврейчика в фильме «Иван Чонкин». Еврейского интеллигента, блеющего о всеобщем добре в фильме «Место встречи изменить нельзя». Тут он хорош. Потому что представляет таких же ущербных жидов. Простите, а кого ему еще играть с его «героической» наружностью? Зигфрида или, может быть, князя Удачу Андреевича? Именно это отмечал Вагнер, говоря о чуждости еврейства всему европейскому понятию о прекрасном:

«Мы не можем представить себе какую-нибудь драматическую сцену античного или современного характера, в которой роль играл бы еврей, чтобы до смешного не почувствовать несоответсвия такого представления.

А это очень важно: человека, наружность которого ты сочтешь не способной к передаче изящного, ты должны признать вообще

неспособным к артистическим проявлениям его существа.» (Рихард Вагнер «Еврейство в музыке»)

Приговором этому «искусству» звучат слова одного из самых ярких представителей дегенеративного искусства - Пабло Пикассо.

«Многие из нас становятся художниками по причинам, имеющим мало общего с искусством. Люди уже не ищут в искусстве утешения или чего-то высокого... Требуют чего-то экстравагантного, оригинального, извращенного и я, начиная от кубизма и далее, доставляя удовольствие этим господам и критикам всякими экстравагантностями, которые мне приходили в голову. И чем меньше их понимали, тем больше мной восхищались...

Сейчас я, как знаете, известен и очень богат, но когда я остаюсь наедине с самим собой, у меня не хватает смелости назвать себя художником в старом, великом значении этого слова. Джотто и Тициан, Рембрандт и Гойя были великими художниками. Я всего лишь развлекатель публики...»

ДВЕ ВЕЛИЧАЙШИЕ ПО ЗНАЧЕНИЮ ОСТАВЛЕННОГО НАСЛЕДИЯ КУЛЬТУРЫ - ДРЕВНЕГРЕЧЕСКАЯ И ДРЕВНЕРИМСКАЯ ПОТОМУ ТАК И ВЕЛИКИ, ЧТО ИХ НЕ ТРОНУЛО СМРАДНОЕ ДЫХАНИЕ ЖИДА.

КАК В ЭКОНОМИКЕ, КАК В МЕДИЦИНЕ, КАК И ВЕЗДЕ, ТАК И В ИСКУССТВЕ ЖИДЫ НЕСУТ ВОНЬ И РАЗЛОЖЕНИЕ.

КОГДА В РОССИИ БУДЕТ УСТАНОВЛЕНА НАЦИОНАЛЬНАЯ ВЛАСТЬ, ЖИДЫ И ПРОЧИЕ НАЦМЕНЫ БУДУТ ВЫЧИЩЕНЫ ИЗ НАШЕГО ИСКУССТВА.

РОССИЯ ДЛЯ РУССКИХ!

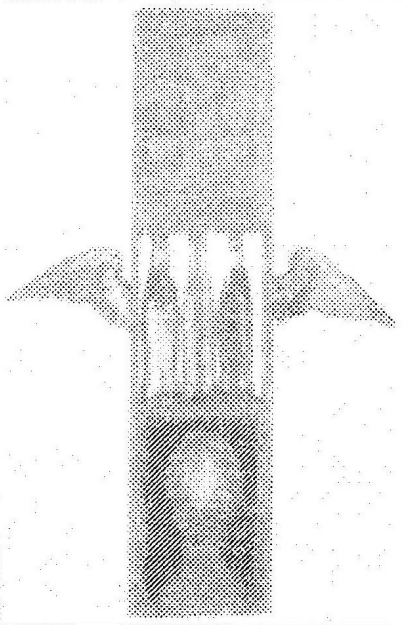

Галерея «дегенеративное искусство»

При взгляде на такую «культуру» действительно хочется взяться за автомат...

Одно из «последних слов в современном искусстве». Чтобы взгляднуть на «шедевр» авангардизма, необходимо засунуть голову в задницу коровe. Проделав это, можно считать себя культурным человеком. Хотя для голов «ценителей», посещающих эти выставки, это самое достойное место.

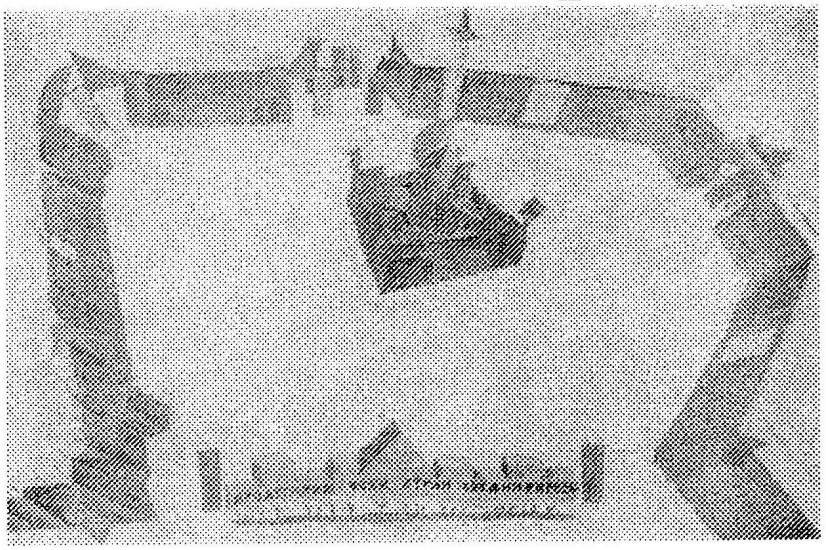

Проект «великого русского архитектора» Альтмана.. Так товарищ Альтман хотел изгадить Дворцовую площадь в Питербурге.

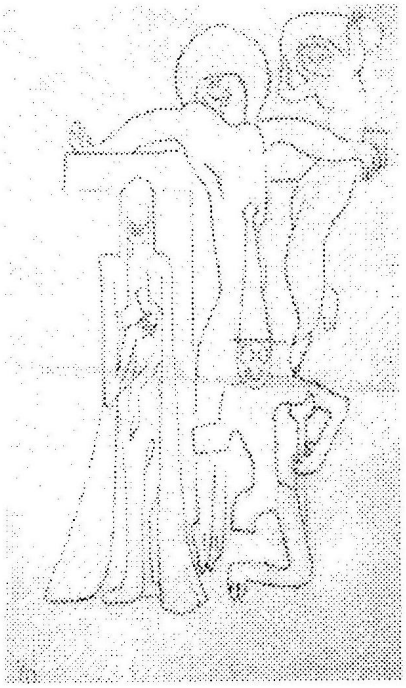

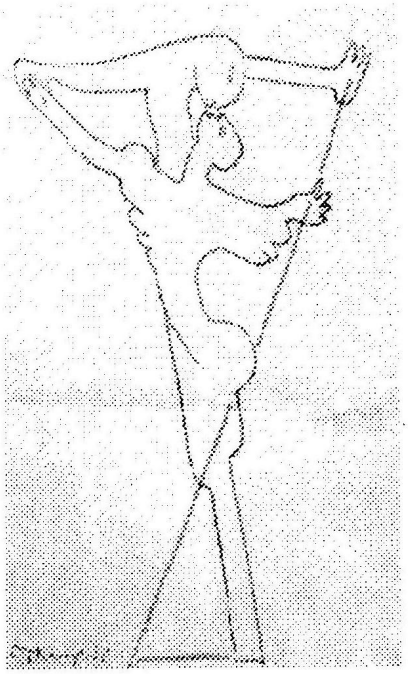

Рисунки режиссера Эйзенштейна. Первый, очевидно, что-то вроде Распятия. Что изображено на втором, пусть каждый решает сам. Эта сортирная мазня выставлялась в Третьяковской галерее.

Штаны. Бедный Леонардо да Винчи пыхтел, рисуя свою Мадонну, вместо того, чтобы заглянуть в платяной шкаф. Только истинный гений современного искусства оценил изящество этих штанов, гармонию каждой линии, непереводимую игру теней.

Теперь этот шедевр висит в Нью-Йоркской Галерее Искусств.

Зато понятно, почему у негров нет живописи. Да потому что они не знали, что такое штаны. Нечему было пробуждать в них чувство прекрасного!

Совершенство - от равновесия

Равновесие - от справедливости

Справедливость - от чистоты души

Чистота души - от чистоты крови

ВАСИЛИЙ ВЕРЕЩАГИН

После гнилого болота «дегенеративного искусства» посмотрим на одного из замечательных русских живописцев. В этом номере мы расскажем о Василии Васильевиче Верещагине. Он был не только гениальным художником, но и храбрым солдатом. Его искусство чисто и правдиво, потому что он все пережил сам. В русское искусство Верещагин вошел прежде всего как художник-баталист, впервые показавший обыватею войну с фотографической точностью. Коммунисты позже объявили его обличителем империализма, пацифист обязательно вам скажет, что Верещагин - пацифист. На самом деле - Верещагин был художником-воином, он просто и сурово показывал правду войны, своими картинами он требовал преклонения перед солдатами, для которых подвиги и смерть были обычным делом.

1

1. Победители
2. Побежденные

2

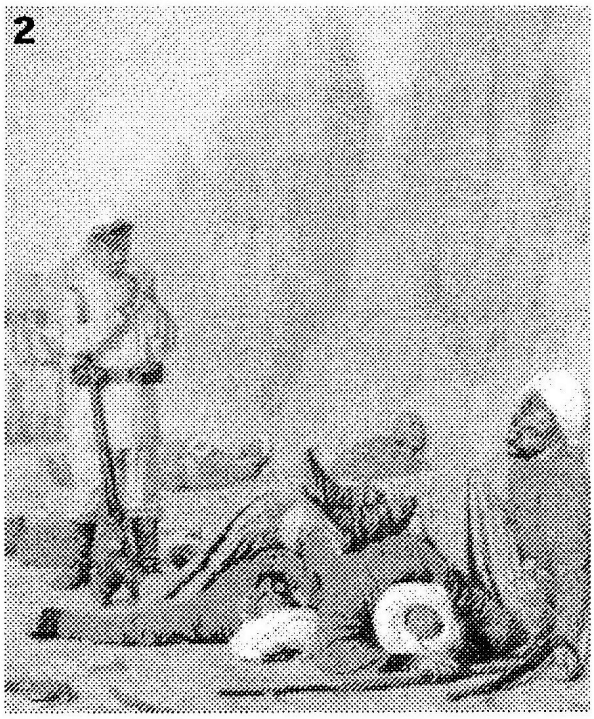

Василий Васильевич Верещагин родился 14 октября 1842 года в Череповце, в семье помещика.. Восьми лет Василий был отдан родителями в Малолетний кадетский корпус. В 1853 году он поступает в Петербургский морской кадетский корпус. Здесь кадет всерьез увлекается рисованием. Хотя он занимается им все свободное время, его учеба от этого никак не страдает - учится он отлично.

Два года Верещагин упорно занимался живописью в Академии, перебиваясь с хлеба на квас. Но терпение его лопается - он бросает Академию и устремляется в водоворот самостоятельной жизни.

В Париже Верещагин работает с художником Жеротом. Вернувшись из Парижа, Верещагин уезжает на Кавказ, где в Тифлисе преподает живопись в одной женской гимназии.

«...Выполнить цель, которой я задался, - дать обществу картину настоящей неподдельной войны нельзя, глядя на сражение в бинокль из прекрасного далека. Нужно самому все прочувствовать и проделать, участвовать в атаках, штурмах, победах, поражениях, испытать голод, болезни и раны. Нужно не бояться жертвовать своей кровью, своим мясом, иначе картины мои будут не то».

С 1858 года Верещагин посещает рисовальную школу при Петербургском обществе поощрения художеств. В стенах этой школы рисование захватило его полностью, он окончательно решает стать художником.

В 1860 году Василий Верещагин блестяще оканчивает корпус. Но сразу же, прослужив чуть более месяца, выходит в отставку, чтобы посвятить себя живописи. Он поступил в Петербургскую академию художеств. За композиционные решения в картине «Избиение женихов Пенелопы Улиссом» Верещагин был награжден Малой серебряной медалью академии.

В семье тут же разразился скандал - отец, возмущенный нежеланием сына быть офицером, начисто лишил его материальной помощи. Он был неправ - пусть каждый служит своей Родине и своей нации так, как ему дано от Бога. Будучи художником, свой долг Верещагин выполнял так, как дай Бог каждому.

Картины, написанные им в этот период, публикуются в журнале «Всемирный путешественник», выставляются на Академической выставке 1867 года.

В 1867 году Верещагин отправляется в Туркестан, присоединясь к действующей против азиатов русской армии. «Поехал потому, что хотел узнать, что такое истинная война, о которой много читал и слышал...» - писал художник с дороги. Именно здесь и проявилось принципиальное отличие Верещагина от всех прочих баталистов - уверенность его в том, что надо непременно самому понюхать то, о чем он собирался писать. Верещагин ехал рисовать войну - так он окунулся в нее с головой, активно принимая участие в боях. В составе русского гарнизона Верещагин оборонял Самаркандскую крепость. За храбрость и удаль, проявленную при отражении штурмов, Верещагин был награжден Георгиевским крестом. Вот отрывок из рассказа очевидца событий, офицера, приятеля Верещагина:

«Своим желанием рисовать только то, в чем он участвовал, он, признаться, немного надоедал нам, офицерам, ибо лез даже куда его не просили, часто играючи с почти верной смертью. Не далее как сегодня поутру, он вызвался для рекогносцировки на стену крепости, по всему почти периметру находившуюся под прицелом сартских стрелков. Все знали, что дело это крайне опасное. Он вышел цел и невредим, а его зрительная память принесла превосходные результаты».

Тут мы считем своим долгом заметить, что война в Туркестане была вовсе не столкновениями регулярных войск с толпами тупых туземцев. Оружие, артиллерию сарты получали прямиком из Англии, и хотя на все их толпы оружия не хватало, но достаточное количество их войск английские консультанты стремились превратить в полки и дивизии. На картине «Побежденные» все убитые сарты одеты одинаково. Видимо, принадлежали к одному из таких полков. Так что все было вовсе не так просто, как кажется.

ШтурмХивы(Смертельнораненый)

Всего Верещагин привез с войны 123 полотна картины. После двух выставок, в Лондоне и Питербурге, которые повергли обывателя в шок, Академия присвоила Василию Верещагину звание профессора, но Верещагин от звания отказался.

Началась русско-турецкая война. Естественно, Верещагин остался верен себе. Он воевал на кораблях, состоял при армии генерала Гурко, участвовал в сражении при Плевне. Василий Верещагин получил тяжелую рану во время неравного боя миноноски «Шутка» лейтенанта Скрыдлова с большим турецким кораблем. Миноноска ставила минные заграждения на Дунае и была застигнута врасплох сторожевым кораблем. За героизм, проявленный в бою, Верещагин получил медаль. В этой же войне он получает еще один Георгий - за то, что во время безбашенного по дерзости кавалерийского рейда наших войск на Андрианополь (Верещагин, ясное дело, там - воюет и рисует) некоторое время исполнял обязанности начальника штаба(!!!!!). Естественно, и с этой войны Верещагин привозит массу работ, которые являются непререкаемыми шедеврами батальной живописи. Верещагин с гневом описывал зверства азиатов, будь то турки или туркестанцы. Картина «Апофеоз войны», была посвящена Верещагиным Чингисхану и Тамерлану, как предупреждение, какую опасность для цивилизованых народов таят в себе бессчетные стаи недочеловеков. В это же время Верещагин активно участвует в еще одной войне, на этот раз бескровной - на страницах журнала «Художник». Он дает гневную отповедь либералам, решившим объявить его ярым гуманистом и возглавляет группу художников-реалистов, воюющих с нарождавшимся дегенеративным искусством.

Из работ, сделанных во время своих частых путешествий, вызывают восхищение картины, посвещенные Русскому Северу. Природа на этих полотнах

прекрасна в своей суровости, а люди горды и красивы.

Восхищен был Верещагин и русским деревянным зодчеством на Севере.

Русско-японская война - третья в жизни Верещагина, третья и последняя, застала Верещагина за несколькими давно задуманными им работами. Он тут же все бросил и отъехал в действующую армию. 31 марта 1904 года наш великий художник-

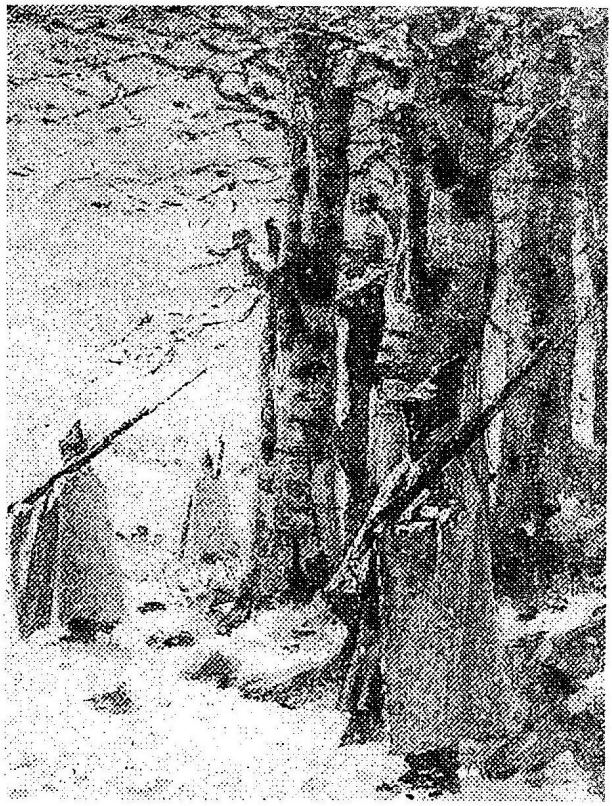

Балканский патруль

труженик, художник-воин погиб на линкоре «Петропавловск», подорвавшимся на вражеской мине в гавани Порт-Артура.

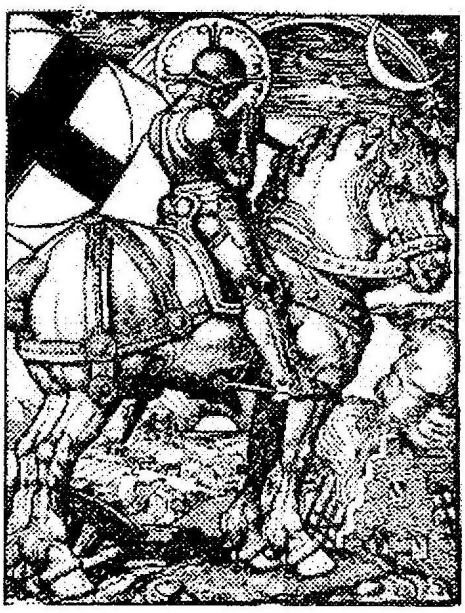

Василий Верещагин был представителем национальной истинно-русской интеллигенции, именно таких как он, жиды истребляли и изгоняли потом, дорвавшись до власти. И вместо Верещагиных, Сикорских и Менделеевых насадили Альтманов, Малевичей, Эйзенштейнов и Гроссманов, указав на них: «Вот ваша интеллигенция, вот ваши мозги и ваша совесть». Но они не наши мозги и не наша совесть. Верещагины и Скобелевы - вот наша гордость и наша совесть. А Эйзенштейны и прочие Бродские

пошли вон!

ЮАР

БУРЫ НЕ СЛОЖИЛИ ОРУЖИЕ

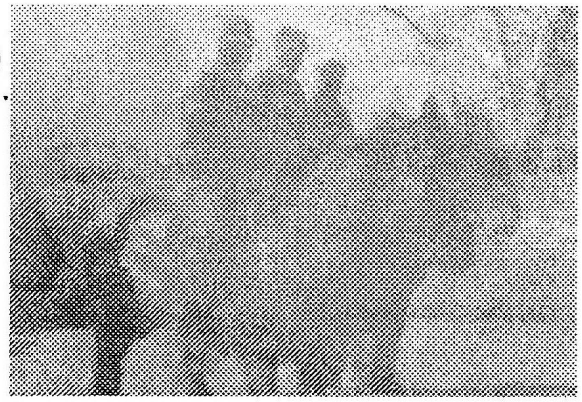

Англо-бурская война

Англо-бурская война была первой войной XX века. Не трогая пока причины войны, отметим, что это была война технических и тактических новинок. Здесь были впервые использованы пулеметы «Максим» и нарезные скорострельные магазинные винтовки (прообраз будущих автоматов), скорострельная артиллерия и лиддитовые снаряды, разрывные пули «дум-дум» и бездымный порох, бронепоезда и телеграф, специально обученные медицинские собаки для поиска раненых и освещение позиций противника прожектором.

В тактике обороны и наступления тоже были новшества, ранее не применявшиеся: именно буры придумали траншеи и окопы, англичане ответили массированным артиллерийским обстрелом из орудий разных систем и назначений через головы своей атакующей пехоты, рассыпной строй и массовое применение снайперов, именно тогда вошло в обиход романтическое слово «коммандос» - маленькие отряды безбашенных бойцов и поверие, «что третий не прикуривает». Здесь появился цвет «хаки» - англичане убедились, что солдаты в пафосных красных мундирах очень быстро превращаются в трупы с маленькой дырочкой в сердце. Даже скаутское движение зародилось именно здесь.

Это была война, в которой сначала стороны соревновались в джентельменстве, но «джентльмены» не выдержали первые и скатились в какое-то талмудическо-азиатское варварство.

Много слов было сказано о концентрационных лагерях. Мы бы хотели отметить принципиальную разницу между английскими и национал-социалистическими концлагерями. Евреи считают НС концлагеря верхом изуверства, но НС лагеря замышлялись и использовались исключительно как исправительно-трудовые. Кроме того, изоляция в концлагерях во время войны евреев, которые к тому времени все еще жили в Германии, как людей, заведомо неблагонадежных к НС режиму, нареканий вызывать не может, потому что за океаном в «оплоте демократии и гуманистических ценностей цивилизованного мира» после начала войны с Японией всех японцев тотентально загнали в концлагерь, и никто сейчас по этому поводу слезами и соплями не исходит. Англичане же сознательно устраивали «лагеря уничтожения» - они загоняли женщин и детей буров в огороженные колючей проволокой места именно с целью уморить голодом и болезнями.

Интересно также что во всем мире симпатии были на стороне буров. В России,

естественно, тоже. Наверное, потому что не забыта была Крымская война, подлое поведение англичан по отношению к России в Туркестане, русское общество однозначно поддержало буров. На добровольные пожертвования русских людей были полностью снаряжены и всю войну обеспечивались медикаментами два полевых госпиталя. Не было отбоя от добровольцев. Общенациональным хитом стала песня «Трансвааль, Трансвааль, страна моя, ты вся горишь в огне!» Табуны гимназистов с пугачами и рогатками пытались прорваться на пароходы в Африку, а за ними вслед туда же рвались табуны гимназисток, мечтавших быть сестрами милосердия и отирать боевой пот с чела молодого героя-бура. «За здравие президента Крюгера служат молебны, от оркестров, играющих в публичных местах требуют гимн буров, и он повторяется бессчетное число раз». В харьковскую Городскую управу поступило предложение дать три новым улицам название Трансваальская, Жуберовская и Крюгеровская («Русские ведомости», от 9 декабря 1899 года) Все пивные, закусочные и трактиры срочно переименовывались в «Претории» и «Трансваали». Когда генерал Кронье попал в плен, ему переслали огромную братину и подписные листы, на которых в поддержке буров расписалось более 70000 человек.

Русская патриотическая печать противопоставляла буров с их патриархальным и консервативным укладом жизни и расовым единством англичанам, тогдашним поставщикам либеральных ценностей: «Буры составляют одну семью, чуждую всякой партийности и всяких либеральных отрицательностей. Они живут в привычках строжайшей дисциплины и старшие являются прирожденными и бесспорными руководителями младших».

На стороне буров, действительно, сражалось большое число русских добровольцев. В числе них можно отметить Евгения Федоровича Августуса, архитектора Владимира Николаевича Семенова, подполковника Евгения Яковлевича Максимова, оставивших интересные воспоминания. Интересно, что подполковник Максимов за храбрость был выбран бурами «фехт-генералом». У буров не было регулярной армии и во время войны командные должности были выборными. Позднее Максимов пошел добровольцем на русско-японскую войну и погиб, поднимая в атаку батальон Орловского полка.

Основную массу русских бойцов составляли простые люди, считавшие своим долгом послать сражаться за правду. Иногда их имена проскальзывают в воспоминаниях участников войны из разных стран. Как, например, студент Никифоров, под огнем доставлявший воду осажденным на горе бурам, неизвестный русский доброволец, которого буры звали Никлаас, погибший у Дедиситта, когда вытаскивал на себе сразу двух раненых, подпоручик Никитин и другие.

Множество добровольцев приехало из Германии, Голландии, Сербии, Черногории.

В этой статье мы не будем подробно описывать ход войны, желающие могут узнать это достаточно легко. Мы остановится на документальных и фото материалах, взятых из первоисточников, которые в нашей стране достаточно редки, а некоторые - уникальны. За неоценимую помощь в подготовке документального раздела статьи мы благодарим Игоря Викинга.

«Буры радушны ко всем европейским народам, но нетерпимы к черным...»

(из воспоминаний русского добровольца Владимира Николаевича Семенова)

Статистика войны

Боевые потери буров

Убито в боях	3990
Умерло от ран	924
Случайные смерти (в первоисточнике употреблено слово «accidental»)	157
Умерло в лагерях для военнопленных	1118
Общие боевые потери	6189

Жертвы концентрационных лагерей

Мужчины старше 16 лет	1676
Женщины старше 16 лет	4177
Дети до 16 лет	22074
Общее число	27927

Общее число умерших - 34116, что составляет 14% от общего населения бурских государств.

Потери британцев

Погибло в боях	5774
Умерло от ран	16168
Умерло от болезней	9173
Умерло от ран после войны	75430
Общие потери	106545

Из дипломатической переписки Е. Е. Стааля - посла России в Великобритании и М.Н. Муравьева - министра иностранных дел Российской империи.

Е. Е. Стааль - М. Н. Муравьеву

Лондон, 7/19 июля 1899 года

Во время управления Трансваалем президенту Крюгеру пришлось пережить много тяжелых минут и каждый раз он выходил из возникавших затруднений со славой. Но теперь для несчастной республики наступило самое тяжелое испытание. Англия решила поглотить ее, если возможно, без борьбы, но многие полагают, что война была бы предпочтительнее.

В переданной мне частной разговоре министр колоний Четберлен, голос которого является решающим, изложил свой взгляд. Он не стесняется признать, что защита так называемых интересов кучки британских подданых - только предлог. В действительности дело гораздо важнее. Это дело принципа, чести и имперских интересов. Еще могу отметить, что, по мнению многих высоких господ, даже эти мрачные причины выдуманы некими силами из мира экономики *(короче говоря, масонами, которые, как известно, уже тогда полностью господствовали в британской экономике* - «РВ»), незаметными на первый взгляд, но, судя по всему, имеющими чрезвычайные полномочия в решении всех государственных вопросов...»

«РВ»: Хотелось бы отметить, что приемы Вечного жида повторяются. В Косово например, целями войны были объявлены «спасение албанцев от сербского геноцида» и «предотвращение гуманитарной катастрофы». Однако на деле одним из результатов было спасение огромной перевалочной базы наркотиков от разорения ее сербскими войсками. Теперь этот рассадник смерти для белой молодежи Европы существует совершенно легально под защитой американских штыков.

«После перерыва атаки англичан продолжались с той же яростью, но и с тем же успехом. Тогда они закрепились метрах в 300 от нас и грозили нас оттуда своими пулеметами Максима. Ну наловчились же английские наводчики - пули их скорострелок так и визжали над самым ухом, стоило только поднять голову из-за бруствера.

Без пищи, без сна мы держались еще четыре дня, я до того отупел, что засыпал под сильнейшим огнем в траншее, рядом с раздувшимися, посиневшими трупами.

Из 420 бюргеров, которых наш командант Ван-Вейк насчитал в Тугеле, осталось 95 человек....

Тогда же погиб наш общий любимец - Павлуша Р. Лиддитная бомба угодила в саму траншею, искалечив его до неузнаваемости. Кровью и мозгами забрызгало тело его с головы до ног... Из добровольцев остались лишь Никитин да Бузуков.

И вот - последний бой. Земля стонала и сотрясалась от гула бомбардировки. Мы лежали, уткнувшись носом в осыпавшийся вал наших окопов, задыхаясь от едких газов лиддита, забрасываемы песком и осколками камней и снарядов... Так мы лежали до вечера, потом вдруг стрельба на холме левее нас, занятом бокербургцами, стихла и там

показались во множестве круглые каски англичан. Нас обошли с обоих флангов.

Лежавшие неподвижно в своих окопах буры зашевелились. Затрещала частая суетливая стрельба. С воплями буров стешались грозные крики разъяренных англичан: «Атаджуба! Сукин ты сын!» Прямо на нас бежал какой-то бритый англичанин, видно, офицер, в широкополой, напоминающей гриб, каске. «Руки вверх, проклятые нищие!» - хрипел он, потрясая револьвером. Кое-где буры начали схватываться врукопашную, отбиваясь прикладами, ножами и кулаками. Но англичане, как муравьи захлестнули наши траншеи. Отбиваясь и отстреливаясь мы поодиночке вырывались из боя. Из 90 буров вернулось всего 17. Сколько погибло англичан за эти сумасшедшие дни, я затрудняюсь сказать даже приблизительно. Потом я встретил Никитина, тоже спасшегося каким-то чудом...»

***

«Я помню бой 24 февраля, когда цепь за цепью, волнуясь и колыхаясь, наступала широким полукругом пехота по склону горы, занятой Крюгерсдорпским отрядом. Меткий огонь наших скорострелок вырывал целые ряды у англичан, но цепи опять смыкались и сгущались, сзади напирали новые массы. Казалось, эта лавина сметет все на своем пути и раздавит горсть стрельчаков, чуть ли не зубами вцепившихся в наспех вырытые траншеи. ... И вот, когда массы врага подошли на расстояние прямого выстрела, их встретили таким огненным градом, что вся гора сразу усеялась мертвыми телами. Не остановился бесстрашный порыв озверелого врага, свежие батальоны карабкались на гору. Отдельные стрельчаки подбегали так близко, что были видны их красные, вспотевшие лица, сверкающие на солнце штыки. До рукопашной на этот раз не дошло - все усилия ирландской бригады разбились о стойкость буров.»

(из воспоминаний русского добровольца Евгения Федоровича Августуса о двух разных боях этой войны)

Многие правительства послали военных наблюдателей в оба лагеря. За время, прошедшее после окончания франко-прусской войны, в техническом оснащении войск, вооружении и тактике появилось много новшеств, и командования армий разных государств через наблюдателей стремились узнать, как все это действует в реальной войне. Естественно, послала своих наблюдателей и Россия. Одним из них был подполковник Гурко - сын «крестоносца Балкан». Он был наблюдателем в стане буров. После того, как в интервью газете «Дейли Мейл» Гурко дал честное слово, что тысячи русских добровольцев готовы сражаться под знаменами генерала Жубера, в английской прессе началась его травля под девизом «Атташе или разбойник?», причем в обычной манере еврейских писак помимо вранья по поводу самого Гурко, еще прошлись по его отцу.

В британской армии наблюдателем был полковник Стахович. Интересно, что по сообщениям наблюдателей выходит, что в бурской армии наблюдателям была предоставлена полная свобода, а в британской принято было кормить их показухой и скрывать все, что только можно.

Например, подполковник Гурко в сообщении о своих первых днях в ЮАР пишет, что русского наблюдателя всюду встречают радушно, почти сразу его удостоил приемом президент Крюгер. Среди прочего, полковник пишет:

«Вообще, из разговоров как с лицами высшей администрации, так и с частными

лицами, я вынес впечатление, что трансвальцы вполне надеются, с Божьей помощью, выйти победителями из этой неравной борьбы. Наибольшая опасность угрожает им, считают они, если англичанам удастся натравить на буров черных, над чем они усиленно работают. Отдельные нападения черных со стороны Родезии уже были произведены, причем бандами кафров предводительствовали англичане... Мне с гневом говорили, что англичане прекрасно знают, что эти нападения выливаются в поголовную резню стариков, женщин и детей, издевательства над больными и ранеными...»

Выдержка из сообщения полковника Стаховича:

«Большинство перечисленных частей пробыли в Эст-Курте более двух недель, во время которых они ежедневно производили различного рода занятия. Наблюдая за этими занятиями, я вынес впечатление, что войска обучались самым элементарным вещам, чем вовсе несвоевременно заниматься накануне боя, между тем этим свободным временем не воспользовались для сплочения различных родов оружия. За все время не было произведено ни одного маневрирования отрядами трех или даже двух родов оружия».

Вот какие последствия это имело в бою:

«Один молодой офицер из конной артиллерии, раненый под Магерфонтейном, расспрашивал о нашей армии, восторгался тем, о чем я рассказывал, с горечью воскликнул при всех присутствующих: «Вот это не то что у нас, у нас все плохо, и комплектование и вооружение, генералы не знают войск, видя их впервые на поле сражения. То что было под Магерфонтейном - это же позорное побоище! Нами управляют парламентские деятели, не имеющие понятия в военном деле, мы в пренебрежении, для нас ничего не делают, а потом смеют упрекать, что мы не умеем драться!»

Общее негодование вызвало мое упоминание о колониальных войсках. О них отзывались, как о голодранцах и лентяях. Причем начальство цену им знает - нигде их почти не использует, а заигрывание с черными - непонятная офицерам политика штатского министра.»

(из сообщений полковника Стаховича)

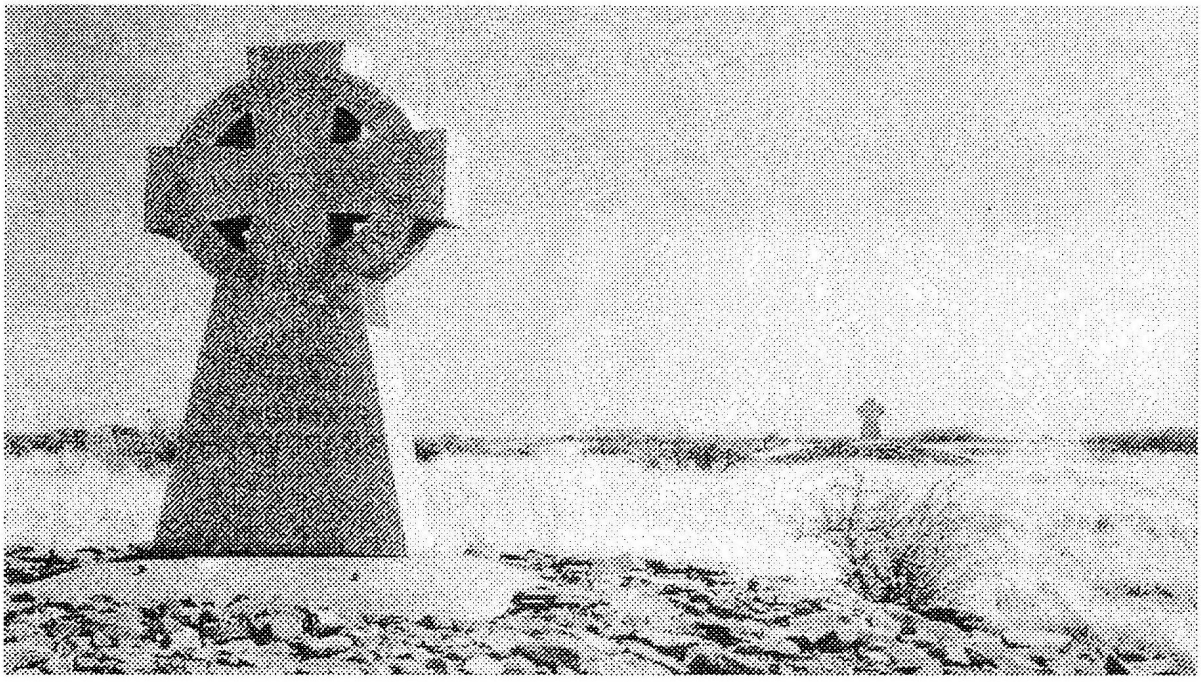

Бурский пейзаж. Памятники на поле боя

Пауль Крюгер - вождь Трансвааля

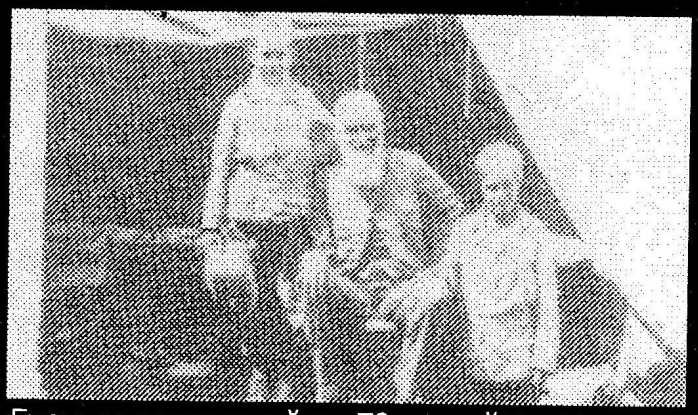

Буры - участники войны: 79-летний Ван Бракель и два восьмилетних разведчика.
(Англичане тоже привлекали к войне подростков. Именно из них Бадэн-Пауэллом и был сформирован отряд «скаутов» и с этого отряда началось знаменитое молодежное движение)

Соратники по оружию - бурский офицер и русский доброволец Максимов

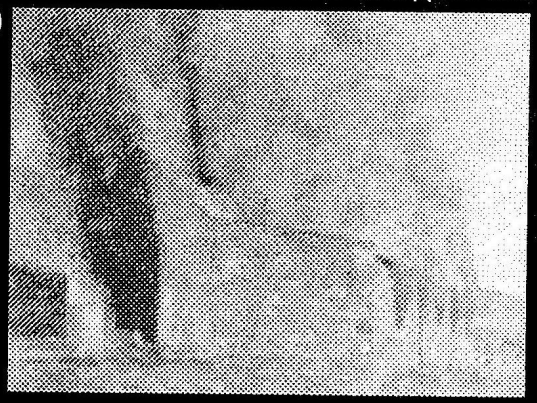

Тотальная война в действии - сгорающая до тла бурская ферма и уничтоженная англичанами церковь

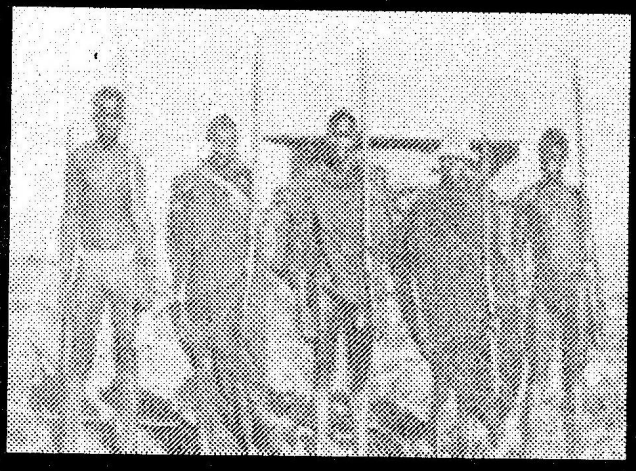

Ниггеры, мобилизованные англичанами для борьбы с бурами.

≈ПЕРОМ ЖИДОВ ГОНЯТЬ КАК ТОПОРОМ...≈

ЛИТЕРАТУРНЫЙ ПОЛИГОН «РБ»

С этого номера мы будем публиковать произведения молодых НС-авторов. Нас пытаются представить тупыми маргиналами, и оставим этот бред на их совести.

Мы же прекрасно знаем, что НС - это не только идеология. Это вера, это образ жизни, делающий эту самую жизнь осмысленной. Легче жить, когда веришь, правда ведь?

И у нас есть свои поэты, свои певцы, свои публицисты. Появляются свои писатели. Да, одно художественное произведение мы сами держали в руках. Автор его скин, написано оно - о скинах. Мы сейчас говорим именно о молодых НС - тем, которым сейчас 18-20-22 года. Пусть какой-нибудь либеральный интеллектуал сочтет кое-что непричесанным и радостно заорет: «Ага!», найдя пропущенную запятую. Да хрен с ним. Главное, что люди творят от души, не за деньги, вкладывают свою веру и искренность.

В этом номере опубликованы несколько стихотворений и что-то вроде эмоционального дневника.

Дмитрий Нестеров
Заметки на полях «Майн Кампф»

***

Произошел тут забавный случай со мной на заводе. Пошел в столовую, вдруг вижу - плотный товрищ в очках, коротко стриженый, в футболке - на груди морда бульдога и надпись - «Skinhead», сзади - «Oi!». Подошел к нему брататься. Он на меня руками машет - типа глухонемой. Я думаю - «Во, глухонемой скин». Я начал объясняться руками - полез под футболку, достал медальон, показывая на себя, потом на его футболку. Он все не понимает. Мне, блин, в голову не приходит, что кто-нибудь может одеть такую футболку просто так. Я все думаю, что непонятно объясняю, пыхчу перед ним, стараюсь, руками махаю. Он на меня с ужасом уже смотрит, работяги приглядываются с интересом.

После того как он умчался в ужасе, я только понял, что вышла ошибка - никакой он не скин, а просто так футболку одел. Хотя представляю себе, как это

со стороны смотрелось. С меня там семь потов сошло, когда я пытался объяснить ему, что мы братья по оружию.

***

Тимоти Маквей казнен - сегодня сказали. Казнь могли видеть триста с лишним человек - родственники жертв. Сначала ее хотели сделать просто публичной с помощью TV и Интернет, надеялись на сцены покаяния, сопли, слюни и битье себя кулаками в грудь. Не вышло. Та правда, за которую он вышел с открытым забралом против Системы, дала ему сил быть гордым и сильным до конца. Вечная ему память. Сейчас он уже в чертогах Вальхаллы. Его благородная невинная кровь падет на бездуховное быдло, именуемое американской нацией.

***

Прочитал, что в России теперь есть Геральдическое отделение при Российском Геральдическом обществе, которое занимается изготовлением гербов исключительно евреев. Причем за основы берутся композиции европейских рыцарских гербов. Только лепят туда семисвечники, могендавиды и прочее говно. Теперь необходимо еще давать гербы цыганам, неграм и ханты-манси. Теперь попробуйте представить Изю в латах. Ведь шнобель забралом защемит.

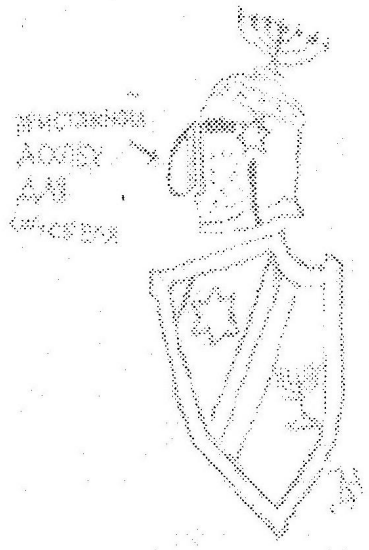

***

Читал, что в 1981 году в журнале «Атлантик Мансли» был опубликован комикс Эдварда Сореля «Социолог», про очкастого интеллектуала, которого обзывает негритянка-секретутка, чмырит ниггер-шофер, грабят на улице черномазые подростки, а он, утираясь и поправляя разбитые очки, оправдывет лень и хамство черных, изыскивая исторические и социальные мотивы, тяжелое наследие рабства и прочую поебень.

Да, в Европе сейчас хватает людей, которые, если ниггер нахаркает им в рожу, даже не утрутся - упаси Бог, прогрессивная общественность сочтет это проявлением расизма. И будет такой кекс пафосно расхаживать с обхарканной рожей, гордясь тем, что он культурный человек и чужд расовым предрассудкам.

***

В курилке (я часто буду писать про курилку. Именно на заводе я обкатываю свое ораторское мастерство) обсуждали Милошевича и Македонию. Милошевича жалко, но ведь сам виноват - в свое время не помог он Сербской Краине,

а когда на него навалились, помогать-то некому. И Македония тоже - когда Сербия сражалась, македонцы решились изловчиться, и остаться в стороне - разместили янки на своей территории. Думали, один раз очко подставят - а потом все будет нормально. Ни хуя! Теперь албанцы шустрят уже в Македонии, а янки деловито запрещают македонцам применять тяжелое вооружение, хотя его там и так не богато. А мораль такая: хочешь спокойно жить - будь сильным и выручай своих. Сила - только в единстве. А слабых гнут по одиночке. И никакие договоры и соглашения не помешают сильному навязать свою волю слабому. Тут мне вспомнились слова двух русских князей. «Лучше мертву быти, чем потяту быти.»

И слова другого князя, плененного татарами на

Калке. Когда его связанного, укладывали под доски, на которых собисобирались пировать ханы, князь плюнул в одного из них и сказал: «Не хочу, чтоб твоя дупа поганая главу мне давила, хочу копья в грудь». И его зарубили.

***

Радости по поводу 9 Мая в самом разгаре. Вечерний концерт по ОРТ. Наш холеный, упитанный, вылизанный бомонд разродился аплодисментами, когда артисты-солдаты швыряли на пол бутафорские германские знамена. Отъетая морда Кобзона, обращение Путина - гнилье, сучий спектакль.

Фронтовик Астафьев сказал открыто, что вся история войны - все фильмы, книги, статьи - все, все - все это ложь. Что русский народ использовали как превосходное пушечное мясо.

Опять про курилку. Сидим, значит, курим. Я газеты просматриваю. А я дал себе слово - на 9 Мая не выебываться. Но тут на такое напоролся - все напрочь забыл. Ну такая наглая херня написана - сил нет.

Короче, говорю - термин ВОВ - чушь все это собачья. Ну, тут началось. Обоснуй, гад! Обосновываю.

- Отобрали все радиоприемники. Зачем? В Германии, например, до этого так и не додумались.
- По сравнению с полевыми частями ненормально большими были заградотряды войск НКВД. Можно ли представить, что на Куликовском поле одна половина русского войска палками загоняет в бой другую!
- Всех попавших в плен и членов их семей записали во враги народа. Таким образом родственники всех воюющих солдат объявлялись заложниками. Мы возмущаемся - СС брали заложников! Коммунисты разом весь народ поделили на пушечное мясо и заложников. Покорность пушечного мяса покупали игрой на родственных чувствах. И все равно не помогало.

Все эти меры объяснялись одним. Коммунисты не питали иллюзий - отношение к своей власти в народных массах им было известно.

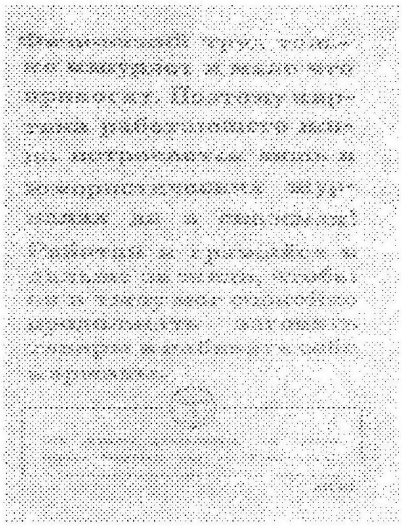

Народ не забыл ничего - ни массовых расстрелов за «великорусский шовинизм», ни Троцкого с его проектами превращения русских в белых негров, ни Тухачевского, который открыто заявлял, что Россия для него - «оккупированная территория», который травил мужиков газом на Тамбовщине, ни Бухарина с его идеей выведения коммунистического человека через массовые расстрелы, ни засранные Губельманом церкви, ни засыпанное хлоркой мясо на Украине, ни всю галдящую свору местечковых и заграничных жидов, которые катались как сыр в масле, обжирались, отъедались в Крыму, карали и командовали в захваченой чуждой им стране.

Их опасения подтвердились. В истории России нет больше таких курьезов, когда столько граждан сражались на стороне вторгнувшейся армии, причем сражались не за страх, а за совесть.

Для сравнения возьмем Германию. Приемников там не отбирали, родственников попавших в плен никто по концлагерям не сажал. И заградотрядов вроде не было. И дрались немцы, пока под ногами оставалась хотя бы пядь неоккупированной земли. Комитет «Свободная Германия» заседал себе пафосно в тылу и обогатил немецкий язык словом «kaschisten». Так называли честные солдаты продавшихся врагам за пайку каши. Некоторые пленные фрицы пиздоболили по матюгальнику. В семье не без урода. Но никому даже в голову не пришло набрать среди них хотя бы батальон, чтобы отправить на фронт воевать против Гитлера. Вот у немцев война - Великая и Отечественная. Потому что они дрались за правду. Это не германофильство или русофобия. Это просто, как дважды два - кто против жидов, за тем, значит, и правда.

А потом я мужиков спросил-как после всего этого можно называть нашу войну Великой Отечественной?

И то что они начали чесать в затылках, это я считаю своей победой. Как и то, что сейчас по рукам в цеху ходит Юрген Граф, Андрей Дикий и «Mein Kampf».

А я им тогда еще и про Нюрнбергский процесс маслица в огонек подлил. А с Нюрнбергским балаганом вообще все просто как апельсин.

Во-первых, **как может быть объективным процесс, где победитель судит побежденного?** Ясно дело, побежденный во всем виноват. Иначе возникает вопрос - на хера воевали?

Во-вторых. Особенности правосудия на этом балагане. Адвокатов могли в любой момент арестовать. Все письменные свидетельства тут же принимались за достоверные факты, а для брехунов, набравшихся наглости явиться живьем, ввели термин «общеизвестный факт». Что понимать под сим термином, решал суд. Защита не имела права опрашивать свидетелей, чтобы не причинять им «душевных страданий».

Свидетели защиты то и дело попадали в кутузку за «отрицание общеизвестных фактов».

Официально были разрешены пытки, а признания из-под пытки имело юридическую силу.

Теперь представь - ты подрался с каким-то парнем. Тебя тащат на суд. Там фиксируют все его синяки, о твоих же забывают. Потом этот парень заявляет, что ты отравил газом его дочь, содрал с нее кожу и наделал из нее кошельков и абажуров. Пишут письма «свидетели», другие вдохновенно врут в зале суда. Весь их пиздеж тут же объявляется общеизвестными фактами. Проверить их нельзя - доставишь душевные страдания. Твой адвокат отмалчивается - упаси Бог не то чего-нибудь вякнуть, сам загремит. Под конец тебе зажимают яйца в двери и с зажатыми в двери яйцами ты подписываешь признание - да, я во всем виноват. Правосудие восторжествовало. Тебя тут же вешают, объявляют Бармалеем на все времена, а суд - верхом гуманизма и справедливости.

И наконец. На Нюрнбергском суде за общеизвестные факты, не требующие доказательств были приняты: убийство нацистами поляков в Катыни, нападение нацистов на СССР без объявления войны, производство нацистами из евреев мыла и абажуров.

Теперь выясняется: поляков в Катыне мочили красные (документы опубликованы), Германия войну СССР объявила (Жуков вспомнил и фото приложил), недавно сами евреи объявили, что мыла никакого не было. Это-де все нацисты придумали, чтобы доставить евреям опять же «душевные страдания».

Вопрос - **может ли быть объективным суд, три раза уловленный на заведомом вранье?**

***

Ребята, которые увлекаются германской формой для Второй Мировой Войны, рассказали тут шутку. Есть, говорят, люди помешанные на этой ботве, но не, так сказать, историки-энтузиасты, а просто - ну дураки. Это им продают опщепитовские аллюминиевые ложки, подстаренные и побитые за родные копанные. А тут взяли ребята кал, простите, подсушили его как следует, запаяли в пакетик. Сделано это было на спор. И объявили этот неопознанный кал родным, копанным, из немецкого блиндажа, а рядом поместили старый раскуроченный в прах и пепел котелок (немецкий) и рогатку для снятия сапог - якобы все из того же блиндажа. Пари - купит ли кто-нибудь кал. Рассказывают, кто-то купил. Без комментариев. Хотя не знаю, верить или нет - может, это просто охотничьи байки с Верника.

***

Товарищ Децл в интервью журналу «Космополитен» заявил, что по жизни ходит с охраной из-за того, что его сильно донимают желающие получить автограф. Дешевые понты, порождение унитаза! Скорее всего вас донимают желающие оставить свой автограф на вашей убогой рэперской роже!

Стихи наших соратников

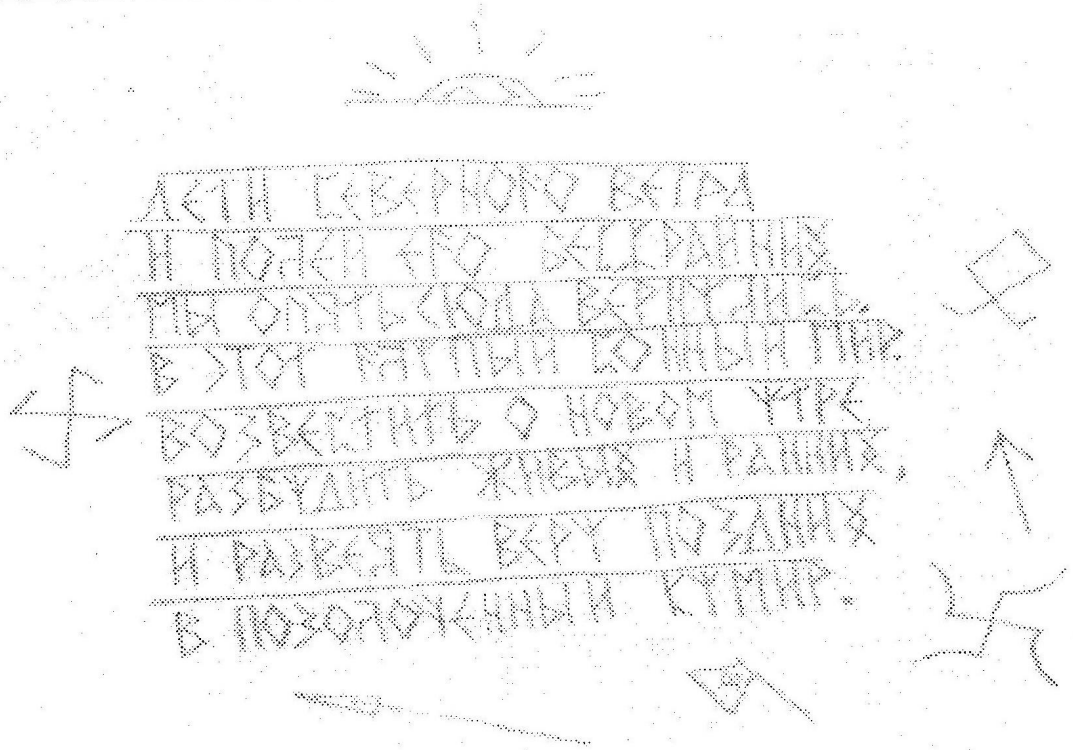

Александр Мулюкин

Гимн пиву

Выпьет кружку арийского пива
Этот скромный подарок судьбы
В тот напитке особая сила,
Что дается нам для борьбы.

Мы друг другу желаем успехов,
Наша цель нам понятна без слов:
Резервации ждут цунарефов,
Крематории ждут жидов.

Бей инородцев, стреляй иноземцев,
Всю черномазую грязную шваль.
Мы для жидов подготовим Освенцим
Для черноты возродим Бухенвальд.

Всей этой грязи не будет пощады
Только за то, что посмели они,
Эти зазнавшиеся обезьяны
Пискнуть о том, что они нам равны.

Мы на костях цунарефов построим
Храмы во имя наших побед.
И для истории снова откроет
Жизнь по законам Арийских Рига-Вед.

Выпьет кружку Арийского пива!
Этот скромный подарок судьбы.
Но стоять ты не будет уныло,
Ведь у нас все еще впереди!

Пусть сейчас неспокойное время,
Но в одном уверены ты -
Грянет Русское Воскресенье
На просторах родной страны.

А пока ты начнет постепенно
Понемногу черных гонять.
Бить жидов. И всегда непременно
Сапогами их рожы пинать.

Пропадет в тебе тяжелый осадок:
Это дело нам по душе!
Установит Русский порядок.
И порядок наш будет везде!

Абрекам

Не будет, вам, абреки
Крутого удовольствия.
О землях наших Русских
И не мечтайте даже!
Хранить умеют Русичи
Лишь до поры спокойствие.
Ведь Русские достойно
Всегда стоят на страже.
Мы знаем средство верное
Урезать аппетиты
Сошедших с гор приятелей,

Сырья для шашлыка,
Получат по заслугам
Кавказские грабители
Узнают запах пороха
И Русского штыка.
Лишь только этим способом
Мы справится с заразой.
Для лучшего полета
Дадим пинок под зад.
И курс держа на родину,
В предгория Кавказа,
С ананасы мандаринами
Пускай они летят.

Марина Струкова

***

Горят асфальтовые спуски
от солнца. И страна горит.
Я просто говорю по-русски.
Кто здесь по-русски говорит?
И торгаши, и бизнесмены,
И новозванные князья,
И те, кто ночью режет вены,
Когда без косяка нельзя.
Но, кажется, невнятны фразы,
И речь уродливо резка.
Погиб словесная зараза
Совсем чужого языка, -
Такой развязывает водка.
А может, рюмка коньяка.
Услышу - видится решетка
И в кольцах крепкая рука.
Услышу - видятся отели
И денег главная река.
Россию на таком отпели
(Взятная жуткая тоска).
Ну что же, карты раскрывайте,
Смотрите, глядящие в упор.
За письменным столом давайте
Начнем последний разговор.
Вы - на жаргоне, на иврите,
вы - так что я не повторю.
вы - по-английски говорите.
А я по-русски говорю.

Наемник

Негр проехал четверть тира.
Или треть - не все ль равно.
К полевому командиру
Заявился в Введено.

То ли Мбетбе, то ли Мганга, -
Не скажу наверняка,
Надоело кушать танго,
Захотелось сухпайка.

Захотелось денег - много!
Приключений - вот те на!
За чужую власть и бога
По душе пришлась война.

И в состав чеченской банды
Взяли как боевика
То ли Мбетбе, то ли Мганду, -
Не скажу наверняка.

В русских он стрелял отважно -
Из кустов, из-за угла.
Только в плен попал однажды.
Тут беда-то и пришла.

***

Здесь не праздник Ку-клукс-клана.
Здесь не Джорджия - Чечня.
Негр-наемник утром рано
Ждет, привязанный, огня.

Он без снайперской винтовки.
Он не помнит ничего.
Крепко врезались веревки
В тело черное его.

Дело движется быстро.
Вот солдаты подошли.
И бензина полканистры
От танкистов принесли.

Лучше б в джунглях ты молился
Деревянному божку.
На х... ты сунуть явился
По кавказскому снежку?

Вверх огонь пополз спокойно,
Рви веревки иль не рви.
На х... ты в чужую войну
Лез нажиться на крови?

И душа, покинув тело,
Как из гибельного сна,
В небо знойное взлетела
И спросила: «На хрена?!»

Комиссар

За рекой кричит гроза.
Вольный ветер вьется.
Разметнулась степь-краса
От земли до солнца.

Пьет багряное вино.
Ей ли бой - не пара?
Здесь глухой разъезд Махно
Сцапал комиссара.

Сцапал комиссара -
Была драка-свара.
Из седла он полетел
С одного удара.

Скачут хлопцы в зной и дождь
По степи ковыльной
Девять надпись - «Хрен уйдешь!»
На тачанке пыльной.

Комиссар в новых лежит.
Пропуск его выдал.
Дюже рады хлопцы:
«Жид!» - день веселый выпал.

День веселый выпал -
Изя Кац к ним прибыл.
Глянул в пропуск есаул,
Кацу плетью всыпал.

А за то тебя я бью,
Комиссар пархатый,
Што в расход мою сестью
Ты пустил за хатой.

Наши близкие давно
Тлеют на погосте,
Вырвев, сволочь, все зерно,
До последней горсти.

До последней горсти.
Черепа да кости.
Там, куда ты приходил
С продразверсткой в гости.

Вот в пустынное сельцо
Верный путь приводит.
На высокое крыльцо
Сам Махно выходит.

Кац в тоске глядит кругом.
-Может, выкуп? Сколько?
топнул батька сапогом.
- Расстрелять! И только!

Расстрелять и только...
Твоя доля - долька.
Заряжает карабин
Казачонок бойко.
Щурит синие глаза
Хлопчик и смеется.
...За рекой гремит гроза.
Вольный ветер вьется.

Песня
(автор нам неизвестен)

Славный ножик - выкидуха,
Режет ухо, порет брюхо.
Если сталь мужского духа
Не испорчена ржавьем.
И на черного врага ты
Смотришь, как орел крылатый,
А не как Иисус распятый,
И врага лишь видишь в нем.

Метафизика сраженья
Нам внушает уваженье.
Стали резкое движенье -
И поверженный хрипит.
Нож в карман, а ноги в руки,
Мы подохнем не от скуки.
Гуманизма жуете, суки?!
Гуманизм в сраженье спит.

Слушай голос звонкой стали!
Наши предки правду знали.
Партизаны Русь спасали
В роковые все года.
Воин чести не уронит,
Русский Бог нас оборонит,
А убьют - так похоронят,
Невеликая беда!

Святая война
(слова народные, поется на мотив «Варяга»)

В одном захудалом одесском порту
Еврейская шхуна стояла.
Абрам уходил на святую войну,
А Сарра его провожала.

-Абраша, Абраша, будь храбрым бойцом,
За русские спины хоронись,
Когда отгремит та святая война,
Без денег домой не вертайся.

И вот отгремела святая война,
Абраша домой не вернулся.
Фашистская пуля сразила жида,
Когда русский парень споткнулся.

СТРАНИЧКА БЕЛОГО ЮМОРА

ФЕЛЬЕТОН

ДОБРОВОЛЬЦЫ

В Германии почти одновременно приняли два мудрых закона. Озаботясь повышением беспособности Бундесвера, парламентарии додумались до такого, до чего слабо было дотуткать Фридриху Великому, Бисмарку, не говоря уже о бесноватом фюрере. Решено было, что боевые качества Бундесвера взлетят до небес, если пускать туда пидер... простите, имперское мышление и тоталитарное воспитание подводят, короче херров (господ, в смысле) нетрадиционной сексуальной ориентации, но не пускать нацистов. Дабы не разлагали они германского гренадера своими человеконенавистническими идейками.

Мудрое начинание было подхвачено во всем цивилизованном мире, и подобные законы стали условием для вступления в Европейское сообщество. Кое-где понятие «нетрадиционных товарищей» было расширено, так что даже в Уставе ООН по поводу цивилизованного ведения войны появились статьи, запрещающие изнасилование пленных и убитых солдат противника, а на оккупированных территориях запрещалось насиловать крупный и мелкий рогатый скот, а также животных, занесенных в Красную книгу. Нарушение этих статей считалось военным преступлением.

В варварской России не только медведи в картузах и с балалайками шастают по улицам, но и достаточно много товарищей придерживаются реакционных взглядов, еще сильны отрыжки тоталитарного мышления. Да, в наших берлогах такие законы явно встретили непонимание, но, что поделаешь! Надо же и нам приобщаться к достижениям цивилизации, тем более Путину сказали - баш на баш, товарищ! Пи... «Нетрадиционные товарищи» в армию - тебе кредиты. Много кредитов. А также право голоса, равного половине голоса, приравниваемого к половине совещательного голоса в Совете Европы. Правда, стула пока там не выделили - голос, равный половине голоса, приравниваемого к... и т. п. можно и стоя подавать. Не баре, в конце концов.

Итак, свершилось - к радости всей передовой российской общественности нацистов теперь в армию не берут, а «нетрадиционных товарищей» обратно берут. Прошло все гладко - ну, как всегда, Жириновский с Зюгановым немного поломались - не без этого. Оппозиция все-таки. Антинародный режим платит - за что? За то, что б с ним время от времени боролись. Поборолись - легкий пот утерли, и все нормально.

Но теперь надо решать все технически. Раньше плоскостопиков, кривопозвоночников, язвенников, граждан, слепых как кроты, дебилов, товарищей, писающих прямо в постельку не брали, лбы им не брили, а теперь еще и нацистов. Но если в комиссиях сидят очкастые врачи, дабы выявлять хитрых симулянтов, то рядом с ними необходимо теперь поместить специалистов, чтобы отсеивать нацистов, скинхедов, баркашовцев и т. п. А также выявлять граждан, таковыми не являющимися, но не желающими тянуть лямку. А где таких специалистов взять? Врачей в институтах готовят, но Институт же Национал-Социализма открывать не стоит, правда ведь? В цивилизованном мире пойдут не так - потеря политкорректности.

Нашлась светлая голова - придумала. Курсы по теоретической НС подготовке. Теперь поседевшие прапоры-политруки, прикомандированные к военкоматовским комиссиям, дисциплинированно слушают лекции на темы:

1. Мировой еврейский заговор против России. («Протоколы Сионских Мудрецов», «Катехизис Советского Еврея», конспект)
2. Ложь о Холокосте (Юрген Граф «Миф о Холокосте», конспект)
3. Кто развязал Вторую Мировую войну? (Дуглас Рид «Спор о Сионе», конспект, вопросы для самопроверки)
4. Изучение «Майн Кампф» (конспект, изложение на тему «Почему Гитлер был прав?»
5. Расовая теория. Неполноценность небелых народов. Необходимость очищения России от нерусских. Преимущества моноэтнического государства.)
6. Современные НС организации в России. Программы, издания, идеологии.

Естественно, что симулянты тоже не дремали - стали штудировать фашистскую писанину, чтобы окопачить седых прапоров в комиссии. «Майн Кампф» стала дикий дефицитом, а так же стали мгновенно раскупаться все газеты и журналы, имеющие НС направленность.

Для обеспечения своих Минобороны пришлось самому печатать «Майн Кампф», но два тиража непонятно как тут же попали на черный рынок у Бланка, и сейчас активно готовится третий тираж.

Антимилитаристская Радикальная Ассоциация совместно с Московским Антифашистским центром развернули целую компанию под лозунгом «Побрей голову - не попадешь в армию. А то там все равно побреют, но кайфа меньше». Они учредили свои семинары для идеологической подготовке симулянтов, и, как всегда, оказались шустрей чиновников. Программа семинаров включала такие пункты, до которых чиновники просто не додумались:

- Исполнение «Хорст Вессель» (хором и индивидуально). Под руководством почетного члена МАИ, Иосифа Кобзона.
- Атрибутика и музыка скинхедов. Белые шнурки, подтяжки и прочее. Обязательно знать: что такое «88» и «14 words», дату смерти Яна Стюарта, названия десяти иностранных групп и наизусть пять песен группы «Коловрат».
- Список и описание наиболее известных акций скинхедов за последние 5 лет. Чтобы симулянт мог объявить себя их участником.
- «Почему я ненавижу рэп, музыку потных негров и вонючих выродков?» (Тема для сочинения).

Как показывает суровая действительность, в последние время военкоматы заполняют мазохисты и садисты. Первые, начитавшись про ужасы дедовщины, про различных «посей» и прочее,

радостно потянулись с вещами на призывные пункты, а вторые потянулись за первыми.

Для нацистов, не хотевших идти в армию, настали райские времена. Икая от зависти, обвешанные свастиками и кельтскими крестами обритые в парикмахерских пацифисты, слушали их убедительные ответы на самые заковыристые вопросы политруков из комиссии.

Тем же наци, которые хотели пойти в армию, небо показалось с овчинку, и им приходилось в поте лица косить под пацифистов. Хохма повторилась с точностью до наоборот. Многие фашистские организации затутили курсы, для наци, желающих попасть в армию. Там изучали темы:

- Отрицание насилия и недопустимость применения силы в политике.
- Либеральное общество, общечеловеческие ценности и гуманизм как основные условия существования государства.
- Права сексуальных меньшинств на сочувствие и понимание.

Иногда не помогало. В одном из военкоматов прапор-политрук вычислил скина, хотевшего в Чечню, пострелять черных. Говорят, скин ревел от обиды на весь военкомат: «Да люблю я черножопых, честное слово, че вы мне не верите! И ниггеров люблю, и косоглазых! Я в Чечню хочу - соблюдать права человека!» Благодаря бдительности политрука, с отличием закончившего курсы, номер не прошел.

Дедушку, ветерана войны, повезли в больницу с сердечным приступом. Его довели соседи - родители призывника, которого они учили маршировать и петь хором фашистские песни. Жару добавлял репетитор немецкого языка, на ходу ставивший произношение.

Вчера в одном из военкоматов разочарование постигло одного из «нетрадиционных товарищей», не хотевшего служить. Подкованный на антимилитаристском семинаре, обритый наголо, повторяя по шпаргалке подробности поворота в Ясенево, он приветствовал комиссию вскинутой рукой и словами: «Зиг хайль, противные!» «Вот и попался, голубой беретик!» - добродушно проговорил прапор-политрук - «Язык твой - враг твой!» и недрогнувшей рукой записал - «годен»...

И тут я проснулся.

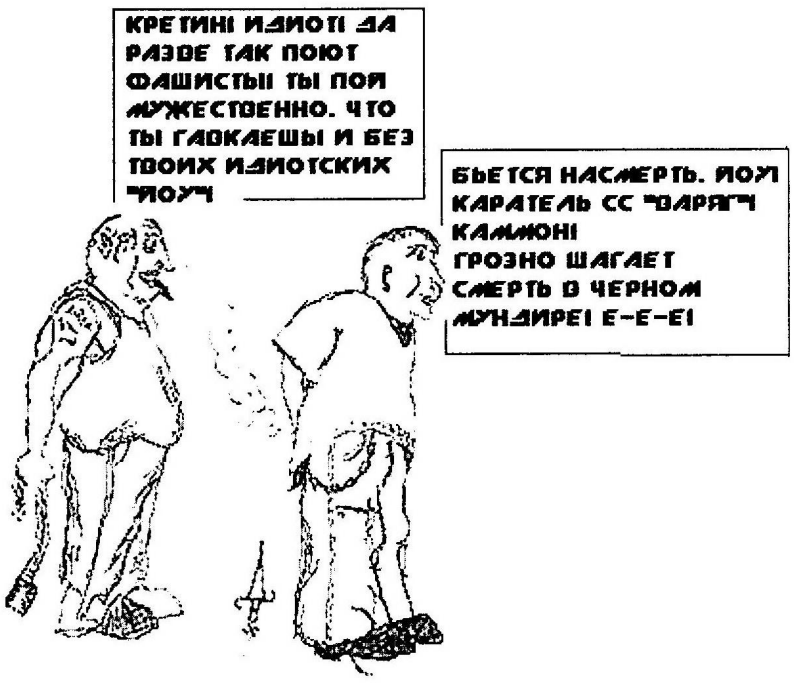

В новостях тут же сообщили, что решением Бундестага «из-за имеющих место конфликтов между солдатами традиционной и нетрадиционной сексуальной ориентации (рецидивы отсталого мышления у гетеросексуальных солдат) можно будет фортировать воинские части по сексуальной ориентации. В ряде городов прошли демонстрации националистов под лозунгами «долой пидорские батальоны». Имели место столкновения неонацистов с левыми и активистами движений за права сексуальных меньшинств...»

Засыпать снова я побоялся -

ЧТО ОНИ ЕЩЕ ВЫДУМАЮТ ПОКА Я БУДУ СПАТЬ!!!!????

Skinheads

Редакция «Русской Воли» считает своим долгом выразить благодарность следующим нашим соратникам:

Тимофею *(компьютерному гению)*, Павлу и Наташе *(Владивосток)*, Александру *(Краснодарский край)*, Андрею Окуню *(за предоставление интересных архивных материалов из своей коллекции)*, Юрию, Алексею, Михаилу, Александру, Кислому и Елене *(за помощь в распространении)*, Марине *(за творческое сотрудничество и рекламу)*, Жене Фартацевту *(за то, что он на страже)*, Игорю Викингу *(предоставление материалов из своего архива, за творческое сотрудничество)*, Дмитрию Дитриху *(за творческое сотрудничество)*, Бортану *(за сотрудничество в области высоких технологий)*, Ивану, Михаилу К-ну, Максу Шотландцу *(за красивую каску)*, Олегу Бороде *(за творческое сотрудничество)*, Михаилу Русскому Партизану *(за помощь в распространении)*, Ксюше Постновой *(за материальную помощь)*.

В оформлении обложки использована иллюстрация из журнала «Signal»(сентябрь 1941), изображающая скульптуру Арно Брекера. В рубрике «Стихи наших соратников» в иллюстрации использовано стихотворение В. Штепы «Дети Северного Ветра». Произведение Дмитрия Нестерова подготовлено для публикации автором. Рисунки с монограммой принадлежат автору.

Часть иллюстрационного материала позаимствована с сайта:

40

«РУССКАЯ ВОЛЯ»

№ 5 (5)

апрель 2002 года

Учредитель и главный редактор:
Адольф

Редакционный совет:
Сергей, Михалыч, Доктор

E-mail редакции:
NS-gun@rambler.ru

При перепечатке полностью или частично текстовых материалов ссылки на журнал «Русская Воля» обязательны.